

ACUERDO número 575 por el que se emiten las Reglas de Operación del Programa Nacional de Becas y Financiamiento (PRONABES).

Al margen un sello con el Escudo Nacional, que dice: Estados Unidos Mexicanos.- Secretaría de Educación Pública.

ALONSO JOSE RICARDO LUJAMBIO IRAZABAL, Secretario de Educación Pública, con fundamento en los artículos 3o. de la Constitución Política de los Estados Unidos Mexicanos; 38 de la Ley Orgánica de la Administración Pública Federal; 9o. de la Ley General de Educación; 6o., 7o., 8o., y 10 y del 69 al 80 de la Ley General de Desarrollo Social; 23, 26 y 27 de la Ley para la Coordinación de la Educación Superior; 7o. y 12 de la Ley Federal de Transparencia y Acceso a la Información Pública Gubernamental; 1o., 75, 77 y 78 de la Ley Federal de Presupuesto y Responsabilidad Hacendaria; 176 y 178 al 181 del Reglamento de la Ley Federal de Presupuesto y Responsabilidad Hacendaria; 1o., 3o., fracción XVIII, 29, 30, 31, 32, 45, 46 y Anexos 18, 21 y 22 del Presupuesto de Egresos de la Federación para el ejercicio fiscal 2011; 1o., 4o. y 5o. del Reglamento Interior de la Secretaría de Educación Pública, y

CONSIDERANDO

Que las Reglas de Operación establecen disposiciones a las que deben sujetarse determinados programas y fondos federales con el objeto de otorgar transparencia y asegurar la aplicación eficiente, eficaz, oportuna y equitativa de los recursos públicos asignados a los mismos, las cuales deberán publicarse en el Diario Oficial de la Federación a más tardar el 31 de diciembre anterior al ejercicio;

Que en el marco de lo anterior la Ley Federal de Presupuesto y Responsabilidad Hacendaria dispone en su artículo 77 que con el objeto de que la administración de los recursos públicos federales se realice con base en criterios de legalidad, honestidad, eficiencia, eficacia, economía, racionalidad, austeridad, transparencia, control, rendición de cuentas y equidad de género, la Cámara de Diputados en el Presupuesto de Egresos señalará los programas a través de los cuales se otorguen subsidios y aquellos programas que deberán sujetarse a Reglas de Operación, así como los criterios generales aplicables a las mismas;

Que bajo dicho contexto las dependencias y las entidades, a través de sus respectivas dependencias coordinadoras de sector, serán responsables de emitir las Reglas de Operación respecto de los programas que inicien su operación en el ejercicio fiscal siguiente o, en su caso, las modificaciones a aquéllas que continúen vigentes, previa autorización presupuestaria de la Secretaría de Hacienda y Crédito Público y dictamen de la Comisión Federal de Mejora Regulatoria;

Que el Presupuesto de Egresos de la Federación para el Ejercicio Fiscal 2011 establece en su artículo 30 que los programas que deberán sujetarse a Reglas de Operación son aquéllos señalados en su Anexo 18. Asimismo, el Ejecutivo Federal, por conducto de la Secretaría de Hacienda y Crédito Público, podrá incluir otros programas que, por razones de su impacto social, deban sujetarse a reglas de operación, y

Que en cumplimiento de lo anterior he tenido a bien expedir el siguiente:

ACUERDO NUMERO 575 POR EL QUE SE EMITEN LAS REGLAS DE OPERACION DEL PROGRAMA NACIONAL DE BECAS Y FINANCIAMIENTO (PRONABES)

UNICO.- Se emiten las Reglas de Operación del Programa Nacional de Becas y Financiamiento (PRONABES), las cuales se detallan en el anexo del presente Acuerdo.

TRANSITORIO

UNICO.- El presente Acuerdo entrará en vigor el primero de enero de dos mil once.

México, Distrito Federal, a 14 de diciembre de 2010.- El Secretario de Educación Pública, **Alonso José Ricardo Lujambio Irazábal**.- Rúbrica.

REGLAS DE OPERACION DEL PROGRAMA NACIONAL DE BECAS Y FINANCIAMIENTO (PRONABES)

Indice

Glosario

Presentación

Antecedentes

Objetivo

Generales (Fin)

Específicos (Propósito)

Lineamientos Generales

Cobertura

Población objetivo

Características de los apoyos

Tipo de apoyo

Monto de Apoyo

Beneficiarios

Criterios de selección

Elegibilidad (Requisitos y Restricciones)

Transparencia (Métodos y Procesos)

Derechos y obligaciones

Compromisos y facultades de la SEP a través del PRONABES

Compromisos de los gobiernos de los estados en el marco del PRONABES

Compromisos de las instituciones públicas estatales de educación superior que cuenten con becarios del PRONABES

Compromisos de las instituciones públicas de educación superior de carácter federal ubicadas en el área metropolitana de la Ciudad de México, que cuenten con becarios del PRONABES

Derechos y obligaciones de los becarios

Causas de Incumplimiento, Retención, Suspensión de Recursos y, en su caso, Reducción de la Ministración de Recursos

Causas de suspensión de la beca

Causas de cancelación de la beca

Causas de terminación de la beca

Lineamientos Específicos

Coordinación Institucional

Instancia(s) Ejecutora(s)

Instancia(s) Normativa(s)

Instancia(s) de Control y Vigilancia

Mecánica de Operación

Difusión

Promoción

Ejecución

Contraloría Social (Participación Social)

- Acta de Entrega-Recepción
- Operación y Mantenimiento

Instrumentos de Coordinación

Recursos Adicionales

Funciones de los Comités Técnicos Estatales e Institucionales

Informes Programático-Presupuestarios

Avances Físicos-Financieros

Cierre de Ejercicio

Recursos no devengados

valuación

Indicadores de Desempeño

Relación de las Reglas de Operación con la Matriz para Indicadores de Resultados

Seguimiento, Control y Auditoría

Atribuciones

Objetivo

Resultados y seguimiento

Quejas y Denuncias

Mecanismo, instancias y Canales

ANEXOS

Anexo 1 Flujograma

Anexo 2 Formato de solicitud de beca

Anexo 3 Esquema de Contraloría Social

Anexo 4 Informe Financiero de Fideicomisos

Anexo 5 Seguimiento de Becas Pagadas

GLOSARIO

ANUIES: Asociación Nacional de Universidades e Instituciones de Educación Superior.

AÑO FISCAL: Periodo comprendido entre enero y diciembre (año calendario).

ASPIRANTE: Alumno(a) de educación superior que estudia en instituciones públicas y solicita una beca PRONABES.

BECA: Apoyo económico no reembolsable, en beneficio de los jóvenes estudiantes del tipo superior que cubren los requisitos de elegibilidad.

BECARIO(A): Alumno(a) que cumple con los requisitos de elegibilidad y recibe una beca PRONABES.

CCS: Comités de Contraloría Social.

CICLO ESCOLAR: Periodo comprendido entre el 1o. de septiembre y el 31 de agosto del siguiente año.

CIEES: Comités Interinstitucionales para la Evaluación de la Educación Superior.

CNPRONABES: Coordinación Nacional de Programa Nacional de Becas y Financiamiento.

COEPES: Comisión Estatal para la Planeación de la Educación Superior.

COMITE DE CONTRALORIA SOCIAL: Organó integrado por un grupo de beneficiarios del PRONABES, encargado del seguimiento, supervisión y vigilancia del Programa.

COMITE TECNICO ESTATAL DEL PRONABES: Organó estatal, integrado por representantes de la SEP, el Estado, la ANUIES y las IPES.

COMITE TECNICO INSTITUCIONAL DEL PRONABES: Organó de las Instituciones Púlicas de Educación Superior, integrado por un representante de la IPES, la ANUIES y el Sector Académico.

CONAFE: Consejo Nacional de Fomento Educativo.

CONEVAL: Consejo Nacional de Evaluación de la Política de Desarrollo Social.

COPAES: Consejo para la Acreditación de la Educación Superior, A.C.

CURP: Clave Única del Registro de Población.

DGAIR: Dirección General de Acreditación Incorporación y Revalidación.

DGEST: Dirección General de Educación Superior Tecnológica.

DGENAM: Dirección General de Educación Normal y Actualización del Magisterio.

ENAH: Escuela Nacional de Antropología e Historia.

ENBA: Escuela Nacional de Biblioteconomía y Archivonomía.

ES: Educación Superior, se debe entender como: TSU, PA y LICENCIATURA.

ESTUDIANTE REGULAR: Es el estudiante que cursa todas las asignaturas correspondientes al ciclo escolar en que está inscrito, sin adeudar materias de ciclos anteriores y cuyo avance académico es equivalente al previsto en el plan de estudios, conforme al número de bimestres, trimestres, cuatrimestres, semestres o años establecidos por la institución Púlica de Educación Superior.

ESTUDIANTE IRREGULAR: Es el estudiante que no cursa todas las asignaturas correspondientes al ciclo escolar en que está inscrito, que adeuda materias de ciclos anteriores y cuyo avance académico no es el equivalente al previsto en el plan de estudios, conforme al número de bimestres, trimestres, cuatrimestres, semestres o años establecidos por la institución Púlica de Educación Superior.

FIDEICOMISO: Contrato celebrado entre los PRONABES Estatales e Institucionales con las Instituciones bancarias, para la administración de los recursos en favor de los becarios.

INSTRUMENTOS DE COORDINACION: Oficios, Acuerdos, Lineamientos y Convenios de Coordinación, así como los demás documentos que se establezcan como acuerdo de voluntades, celebrados entre la SEP, los gobiernos de los Estados o las IPES para la operación del Programa.

IPES: Institución Púlica de Educación Superior, incluye a las Escuelas Normales, así como las Instituciones Púlicas de Educación Superior a distancia y virtuales.

IPN: Instituto Politécnico Nacional.

LICENCIATURA: Carreras cuyo plan de estudios dura entre 4 y 5 años en IPES.

PA: Profesional Asociado, carrera corta de hasta dos años en IPES.

PAEES: Programa de Asistencia a Estudiantes de Educación Superior.

PERIODO ESCOLAR: Modo de dividir los planes de estudio (ejemplo: bimestre, cuatrimestre, semestre, etcétera).

PROMEP: Programa de Mejoramiento del Profesorado.

PRONABES ESTATAL: Instancia encargada de operar el PRONABES en cada una de las entidades federativas.

PRONABES INSTITUCIONAL: Instancia encargada de operar el PRONABES en el IPN, UPN, UNAM, UAM, ENBA, ENAH, DGEST y DGENAM.

PRONABES: Programa Nacional de Becas y Financiamiento.

RCSE: Responsables de Contraloría Social en un Estado o Institución Púlica de Educación Superior.

SALARIO MINIMO MENSUAL: Se considera el salario mínimo mensual vigente en la zona geográfica correspondiente, establecido por la Comisión Nacional de los Salarios Mínimos.

INGRESO FAMILIAR: Se considera el total de los ingresos brutos de todos los integrantes del hogar, deduciendo el Impuesto Sobre la Renta.

SICS: Sistema Informático de Contraloría Social.

SEP: Secretaría de Educación Pública.

SERVICIO SOCIAL PROFESIONAL: Son las 480 hrs. de prestación de servicios no remunerados, que los aspirantes a titulación deben cumplir como requisito indispensable para tal fin.

SES: Subsecretaría de Educación Superior.

SFP: Secretaría de la Función Pública.

TSU: Técnico Superior Universitario, carreras con duración de 2 o 3 años en las Universidades Públicas Tecnológicas.

UAM: Universidad Autónoma Metropolitana.

UNAM: Universidad Nacional Autónoma de México.

UPN: Universidad Pedagógica Nacional.

UR: Unidad Responsable.

1. PRESENTACION

En 2001, el Gobierno Federal, a través de la Secretaría de Educación Pública en coordinación con los gobiernos de los estados y las instituciones públicas de educación superior, puso en operación un conjunto de programas para ampliar las oportunidades y promover la equidad en el acceso y la permanencia en la educación superior pública, que se han articulado con las políticas para este tipo educativo.

Derivado de las políticas públicas establecidas en el Plan Nacional de Desarrollo y en el Programa Nacional de Educación 2001-2006, la Secretaría de Educación Pública estableció el Programa Nacional de Becas y Financiamiento -PRONABES, creado con el propósito de que una mayor proporción de jóvenes en condiciones económicas adversas accedan a los servicios públicos de educación superior, y con ello puedan iniciar, continuar y concluir dicho tipo educativo, dentro de los programas: técnico superior universitario y licenciatura de buena calidad.

El PRONABES es operado por la Subsecretaría de Educación Superior, a través de la Coordinación Nacional del mismo, cuyo objetivo estratégico es ampliar la cobertura de la educación superior con equidad.

Se ha convocado a través de Comités Técnicos en las entidades federativas y en las instituciones públicas federales, a alumnos que provengan de familias cuyo ingreso familiar no sea superior a tres salarios mínimos, a obtener becas para iniciar, continuar o concluir sus estudios superiores en instituciones públicas.

2. ANTECEDENTES

Con la suscripción de los Convenios de Coordinación y los Lineamientos Internos de Coordinación celebrados entre la Secretaría de Educación Pública y los gobiernos de los Estados e Instituciones Públicas de Educación Superior (IPES) Instituto Politécnico Nacional (IPN), Universidad Autónoma Metropolitana (UAM), Universidad Nacional Autónoma de México (UNAM) y la Universidad Pedagógica Nacional (UPN), se inició en 2001 la operación del PRONABES en las treinta y un entidades federativas del país y cuatro Instituciones Públicas de Educación Superior del Distrito Federal a través de los Comités Técnicos del PRONABES que para tal efecto se constituyeron en cada estado e institución. En el ciclo escolar 2003-2004 se integraron al Programa dos Instituciones Públicas de Educación Superior más: la Escuela Nacional de Antropología e Historia (ENAH) y la Escuela Nacional de Biblioteconomía y Archivonomía (ENBA); en el ciclo escolar 2008-2009 se integró la Dirección General de Educación Normal y Actualización del Magisterio (DGENAM); y recientemente en 2009 la Dirección General de Educación Superior Tecnológica (DGEST) con lo que se amplió la cobertura del PRONABES.

Queda de manifiesto en las presentes Reglas de Operación que prevalecen las obligaciones contraídas por las partes en referidos Convenios y Lineamientos Internos de Coordinación, en tanto no se extingan los compromisos adquiridos en dichos instrumentos.

Por otro lado, para fomentar el acceso y la permanencia de estudiantes en programas de reconocida calidad, el Gobierno Federal está promoviendo, en las Instituciones Públicas de Educación

Superior, la acreditación de los programas educativos por parte de organismos especializados como los Comités Interinstitucionales para la Evaluación de la Educación Superior (CIEES) y el Consejo para la Acreditación de la Educación Superior A.C. (COPAES).

Deben destacarse los resultados obtenidos por el PRONABES durante sus primeros ciclos de operación en los que el Gobierno Federal ha invertido alrededor de 8 mil 500 millones de pesos. En el ciclo escolar 2001-2002 (inicio de la operación del Programa en todas las entidades federativas), el PRONABES otorgó 44,422 becas. En el ciclo escolar 2002-2003 el PRONABES contó con 94,539 beneficiarios. Durante el último ciclo escolar 2009-2010 se alcanzaron 302,671 beneficiarios del Programa. A través de lo anterior, podemos concluir que se han otorgado hasta el momento un total de 1'548,551 becas en los nueve años de operación del PRONABES.

Por otro lado, el PRONABES ha promovido en las entidades federativas con mayor porcentaje de población indígena, el acceso y la permanencia de estudiantes de ese origen en las instituciones públicas de educación superior. Ejemplos relevantes de esta acción los podemos seguir encontrando en los estados de Chiapas, Guerrero y Oaxaca, en los cuales la participación de los becarios de origen indígena se ha incrementado año tras año, logrando en el ciclo escolar 2009-2010 que el 13% del padrón sean becarios pertenecientes a este grupo de población.

Otro aspecto a destacar del PRONABES es su congruencia y articulación con otros programas sociales impulsados por el Gobierno Federal, especialmente con aquellos destinados a grupos sociales menos favorecidos. Ejemplo de ello es su vinculación eficaz con el Programa Oportunidades, al becar a estudiantes de familias inscritas en dicho Programa y que al egresar del tipo medio superior logran su acceso en alguna institución pública de educación superior.

En el último ciclo escolar un 20% del padrón de becarios del PRONABES había recibido el apoyo del Programa Oportunidades.

Asimismo, cabría considerar que en el ciclo escolar 2009-2010 el 57% de las becas del Programa se otorgaron a mujeres, con lo que se promueven las actividades en materia de equidad de género.

Por otra parte, desde 2004 el PRONABES, conjuntamente con el Banco Mundial, prepararon el Programa de Asistencia a Estudiantes de Educación Superior (PAEES) en el marco del cual esta institución financiera internacional ha otorgado un préstamo al Gobierno Mexicano, reconociendo con ello la política de equidad que el Programa representa, fortaleciéndolo y contribuyendo a revertir el carácter regresivo de la inversión pública en la educación superior en México.

El préstamo otorgado por el Banco Mundial es una oportunidad para dar certidumbre financiera al PRONABES, lo que se había señalado como una deficiencia en las evaluaciones realizadas al mismo, además de otorgarle la oportunidad de continuar apoyando a un segmento de la población que por sus características socioeconómicas tradicionalmente ha quedado marginado de la educación superior.

En el ejercicio fiscal 2010 el PRONABES contó con una asignación presupuestal original para becas de \$1,258 millones de pesos. En 2011 se contará con la asignación establecida en el Presupuesto de Egresos de la Federación para ese ejercicio fiscal.

Nuevamente, en 2011, hasta el 1% (uno por ciento) del presupuesto total asignado al PRONABES podrá ser destinado para los gastos de operación, supervisión y seguimiento del Programa que se relacionen con servicios personales, honorarios, materiales y suministros, servicios generales y difusión del Programa en los términos de las presentes Reglas y la normativa de la Administración Pública Federal a que deban sujetarse. En la misma proporción (hasta del uno por ciento) los Gobiernos de los Estados y las Instituciones Públicas Federales de Educación Superior participantes podrán autorizar de sus aportaciones recursos para estos gastos de operación.

En este sentido el Plan Nacional de Desarrollo 2007-2012, establece dentro de su Eje 3 de "Igualdad de Oportunidades" Objetivo 1, Estrategia 1.1: la necesidad de fortalecer los programas existentes de superación de la pobreza, ampliándolos para incluir otras vertientes de apoyo social y asegurar que lleguen a la población que realmente los necesita, apoyando a las familias para que mejoren su alimentación, su salud y la educación de sus hijos e hijas, diseñando acciones que contribuyan de manera gradual, en la mejora de condiciones para que las familias y sus miembros, logren una superación con base en su propio esfuerzo.

En congruencia con lo anterior, el Programa Sectorial de Educación 2007-2012 en su objetivo 2, "Ampliar las oportunidades educativas para reducir desigualdades entre grupos sociales, cerrar brechas e impulsar la equidad", establece impulsar una distribución más equitativa, entre regiones, grupos sociales y étnicos, con perspectiva de género, así como ampliar la cobertura del Programa

Nacional de Becas (PRONABES) en todos los subsistemas con el fin de apoyar a los estudiantes en situación de desventaja económica, con la concurrencia de fondos federales y estatales.

Asimismo, se deberá reducir al menos 4% de este programa en los gastos indirectos respecto a lo ejercido en el año anterior, conforme a lo señalado en el numeral 31 del Programa Nacional de Reducción de Gasto Público.

3. OBJETIVO

3.1. Generales (Fin)

Contribuir a lograr la equidad educativa en los programas del tipo educativo superior que ofrezcan las IPES, mediante el otorgamiento de becas a jóvenes en condiciones económicas adversas, favoreciendo el egreso de la ES.

3.2. Específicos (Propósito)

Otorgar becas a los alumnos inscritos en la ES, integrantes de familias con ingresos menores o iguales a tres salarios mínimos, para cursar este nivel de estudios;

Reducir los niveles de deserción escolar de jóvenes con desventaja económica, que cursan el tipo educativo superior, y

Propiciar la terminación oportuna de los estudios superiores de la población de escasos recursos.

4. LINEAMIENTOS GENERALES

4.1. Cobertura

Las becas del PRONABES se ofrecen a estudiantes de instituciones públicas de educación superior localizadas en las treinta y un entidades federativas y en el Distrito Federal.

4.2. Población objetivo

La población objetivo está constituida por los estudiantes de IPES que solicitan la beca, y cursan estudios de TSU, de licenciatura o de PA, que provienen de familias cuyo ingreso familiar es igual o menor a tres salarios mensuales mínimos vigentes al momento de solicitar la beca.

La población potencial está conformada por los alumnos de escasos recursos que cursan la educación superior en IPES, en programas de TSU, de Licenciatura o de PA, en las 31 Entidades Federativas y el Distrito Federal.

4.3. Características de los apoyos

4.3.1 Tipo de apoyo

Las becas consisten en un pago mensual de ayuda de sostenimiento cuyo monto es variable según el ciclo escolar en el que el estudiante se encuentre inscrito en el programa educativo. La beca cubrirá el periodo de doce meses.

4.3.2 Monto de Apoyo

Para el ciclo escolar 2011-2012 el monto de las becas será el siguiente:

1er. Año del plan de estudios:	\$750.00 pesos
2do. Año del plan de estudios:	\$830.00 pesos
3er. Año del plan de estudios:	\$920.00 pesos
4to. Año del plan de estudios:	\$1,000.00 pesos
5to. Año del plan de estudios:	\$1,000.00 pesos (para programas con esta duración)

4.4. Beneficiarios

Alumnos de IPES localizadas en las treinta y un entidades federativas y en el Distrito Federal, que cursen programas de ES y que requieren de apoyos económicos para iniciar o continuar sus estudios.

4.4.1. Criterios de selección

Los interesados en obtener una beca deberán solicitarla al PRONABES a través de las IPES en las que inicien o realicen sus estudios, atendiendo la convocatoria que para tales efectos se publica por los Comités Técnicos del PRONABES.

4.4.1.1. Elegibilidad (Requisitos y Restricciones)

Para solicitar una beca del PRONABES el estudiante debe cumplir con los requisitos siguientes:

Ser mexicano(a);

Haber sido aceptado en una institución pública de educación superior del país para iniciar estudios en programas de los niveles a los que se hace referencia en las presentes Reglas de Operación;

Que se encuentren realizando estudios en programas educativos de nivel superior, en los siguientes supuestos:

Los solicitantes en los dos primeros ciclos escolares los cuales no requieren demostrar un promedio ni ser estudiantes regulares; y

Los solicitantes a partir del tercer ciclo escolar los cuales deberán demostrar haber cursado y aprobado con un mínimo de 6.0 la totalidad de las materias (asignaturas, módulos o créditos) que correspondan al plan de estudios del ciclo escolar previo a la solicitud de beca y haber alcanzado un promedio mínimo de calificaciones de 8.0 o su equivalente utilizando una escala de 0 a 10;

No contar con algún otro beneficio de tipo económico o en especie otorgado para su educación al momento de solicitar la beca y durante el tiempo en que reciba los beneficios del PRONABES, excepto aquellos que se otorguen como reconocimiento a la excelencia académica;

No haber concluido estudios de licenciatura, ni contar con título profesional de ese nivel o superior;

Provenir de familias cuyo ingreso familiar sea igual o menor a tres salarios mínimos generales según la zona geográfica en que se encuentre la localidad de residencia del solicitante. El Comité Técnico Estatal o Institucional en casos excepcionales y plenamente justificados, podrá autorizar el otorgamiento de becas a estudiantes que provengan de familias cuyo ingreso familiar sea mayor a tres salarios mínimos mensuales e igual o menor a cuatro según la zona geográfica de que se trate, y

Los aspirantes que cumplan con los requisitos establecidos serán seleccionados primordialmente en función de su necesidad económica. Cuando el número de solicitudes de beca no pueda ser atendido con los recursos disponibles, los aspirantes serán seleccionados en función de los siguientes criterios:

Mayor necesidad económica.

Aspirantes que provengan de comunidades indígenas, rurales y urbano marginadas, así como los que se encuentren en el padrón del Programa de Apoyo a Estudiantes Indígenas en Instituciones de Educación Superior (PAEIIES).

Provenir de familias que se encuentren en el Padrón de Familias del programa OPORTUNIDADES.

Mejor desempeño académico previo.

Las becas que hayan sido otorgadas para un ciclo escolar se renovarán para el siguiente cuando subsistan las condiciones que hayan determinado la aprobación de la beca.

El procedimiento para la solicitud de becas está incluido en el numeral 6 "Mecánica de Operación"; apartado 6.3.3., Operación y Mantenimiento.

4.4.1.2 Transparencia (Métodos y Procesos)

El PRONABES se rige por los principios básicos de imparcialidad, objetividad, transparencia, temporalidad y publicidad. Estos principios se aplican mediante:

La garantía de imparcialidad, transparencia y objetividad en la selección de los beneficiarios se lleva a cabo por medio de convocatorias abiertas, así como con la evaluación de las solicitudes por los Comités Técnicos Estatales e Institucionales del PRONABES respectivos que se sujetarán a lo establecido en las presentes Reglas de Operación.

La garantía de imparcialidad y transparencia en la entrega de apoyos a los estudiantes seleccionados, se llevará a cabo por medio del seguimiento detallado y auditado en la operación del

Programa por la autoridad educativa federal a través de la SEP; a nivel estatal por la autoridad educativa local y por los Comités Técnicos Estatales respectivos.

Con base en lo establecido en la Ley Federal de Transparencia y Acceso a la Información Pública Gubernamental vigente para el presente ejercicio fiscal, la SES publicará periódicamente en la página electrónica <http://www.pronabes.sep.gob.mx> la información relativa al PRONABES, incluyendo el avance en el cumplimiento de objetivos y metas respectivos y lo dispuesto en el punto 7.1 de las presentes Reglas.

De conformidad con lo establecido en los artículos 7 fracción XI y 12 de la Ley Federal de Transparencia y Acceso a la Información Pública Gubernamental, y el artículo 8 de su Reglamento, el padrón de beneficiarios se publicará en las páginas de internet <http://www.sep.gob.mx> y <http://www.pronabes.sep.gob.mx>

En relación con la transparencia del destino de los recursos se incluyen las obligaciones correspondientes a los Estados, IPES e Instituciones Públicas de carácter federal, en el numeral 4.4.2. "Derechos y Obligaciones".

La SES fomentará que no se dupliquen apoyos federales equivalentes dirigidos a la misma población beneficiaria para lo cual buscará establecer Instrumentos de Coordinación con las entidades y dependencias correspondientes.

El PRONABES se sustenta en la corresponsabilidad de los gobiernos estatales, y de las IPES estatal y federal. Los gobiernos estatales y las instituciones públicas federales instrumentarán el programa con base en lo establecido en el Instrumento de Coordinación celebrado con la SEP y en estas Reglas de Operación considerando siempre su disponibilidad presupuestal.

De conformidad con lo dispuesto en los artículos 75, fracción VII, de la Ley Federal de Presupuesto y Responsabilidad Hacendaria, así como 178, párrafo primero de su Reglamento, se verificó que las presentes Reglas de Operación no se contraponen, afectan o presentan duplicidad con otros programas y acciones del Gobierno Federal, en cuanto a su diseño, beneficios, apoyos otorgados y población objetivo.

En relación con la legislación aplicable en materia de transparencia y protección de datos personales la Unidad administrativa responsable de la operación del PRONABES establece:

Los datos personales que se recaben con motivo de la operación del presente programa, serán protegidos y serán incorporados y tratados en el Sistema de datos personales el cual se denomina: Sistema de Información Estadística del Programa Nacional de Becas de Educación Superior, con fundamento en las presentes reglas de operación para el ejercicio 2011-2012 y cuya finalidad es contar con un padrón de beneficiarios homogéneo y con la calidad necesaria para dar transparencia y poder dar seguimiento puntal de los beneficiarios y de los recursos que se otorgan a través del programa, el cual fue registrado en el Listado de sistemas de datos personales ante el Instituto Federal de Acceso a la Información y Datos Personales y (<http://www.ifai.org.mx>), y podrán ser transmitidos a la Unidad de Planeación y Evaluación de Políticas Educativas, así como a la Secretaría de la Función Pública, con la finalidad de dar cumplimiento al Decreto Presidencial por el que se crea el Sistema Integral de Información de Padrones de Programas Gubernamentales, publicado en el Diario Oficial de la Federación el 12 de enero de 2006. La Unidad Administrativa responsable del Sistema de datos personales es la Coordinación Nacional de Becas y Financiamiento PRONABES perteneciente a la SES, y la dirección donde el interesado podrá ejercer los derechos de acceso y corrección ante la misma es <http://www.solicitudpronabes.sep.gob.mx> en periodos de solicitud de apoyo o refrendo del mismo, indicada por cada convocatoria correspondiente al Estado o Institución, de igual forma en las oficinas de los Responsables Estatales de cada Estado o Institución cuando no se encuentren en los periodos indicados. Lo anterior se informa en cumplimiento del Décimo séptimo de los Lineamientos de Protección de Datos Personales, publicados en el Diario Oficial de la Federación el 30 de septiembre de 2005.

La instancia ejecutora del Programa, será responsable de dar cumplimiento a lo previsto en el Decreto Presidencial por el que se crea el Sistema Integral de Información de Padrones de Programas Gubernamentales, publicado en el Diario Oficial de la Federación el 12 de enero de 2006, a fin de transmitir la información correspondiente a la Unidad de Planeación y Evaluación de Políticas Educativas de la Secretaría, con objeto de que ésta, previa revisión y validación de identidad en términos de la confronta que se realice en el Registro Nacional de Población, la transfiera a su vez a la Secretaría de la Función Pública.

La información relativa al Programa, sus reglas, procedimientos, criterios y evaluaciones, además de los indicadores y otros datos de interés conforme lo establecen los Lineamientos Generales para la Evaluación de los Programas de la Administración Pública Federal, se darán a conocer a través de su página de internet, ubicada en <http://www.pronabes.sep.gob.mx>

El Programa adoptará, en lo procedente, el modelo de estructura de datos del domicilio geográfico establecido en el Acuerdo por el que se aprueba la Norma Técnica sobre Domicilios Geográficos, emitido por el Instituto Nacional de Estadística y Geografía, publicado en el Diario Oficial de la Federación el 12 de noviembre de 2010. Lo anterior en estricta observancia al Acuerdo antes referido y al oficio circular con números 801.1.-279 y SSFP/400/124/2010 emitido por las Secretarías de Hacienda y Crédito Público y de la Función Pública, respectivamente.

Los componentes que integran el modelo de estructura de datos del Domicilio Geográfico son:

COMPONENTES		
ESPACIALES	DE REFERENCIA	GEOESTADISTICOS
Vialidad	No. Exterior	Area Geoestadística Estatal o del Distrito Federal
Carretera	No. Interior	Area Geoestadística Municipal o Delegacional
Camino	Asentamiento Humano	Localidad
	Código Postal	
	Descripción de Ubicación	

4.4.2. Derechos y obligaciones

4.4.2.1. Compromisos y facultades de la SEP a través del PRONABES

Aportar conforme a la disponibilidad presupuestal, los recursos que se acuerden con los gobiernos de las entidades federativas y con las Instituciones Públicas Federales de Educación Superior;

Proporcionar asesoría a los operadores del programa y a los aspirantes sobre los sistemas propuestos e implementados por el PRONABES;

Evaluar los programas estatales e institucionales de becas;

Revisar y mejorar permanentemente las normas y los procedimientos de operación;

Proporcionar la información que soliciten los CCS del Programa para el desempeño de sus funciones, a través de los responsables de los PRONABES Estatales e Institucionales;

Presentar los informes trimestrales a la Cámara de Diputados una vez remitidos por los estados e instituciones públicas federales de educación superior;

Dar cumplimiento en lo concerniente a los artículos 45 y 46 del Decreto de Presupuesto de Egresos de la Federación vigente.

Los demás que establezcan las presentes Reglas y otras disposiciones aplicables, y

Establecer los mecanismos de control y seguimiento para el óptimo desempeño del programa.

4.4.2.2. Compromisos de los Gobiernos de los Estados en el marco del PRONABES

Aportar anualmente y con oportunidad dentro del ciclo escolar de que se trate, los recursos acordados con la SEP;

Instrumentar la operación del PRONABES en el estado;

Instruir, en los términos de las presentes Reglas, al Fideicomiso del PRONABES Estatal en el que se

han invertido y se administran los recursos aportados por la SEP y el Gobierno del Estado;

Designar a los representantes ante el Comité Técnico del PRONABES Estatal y, de entre ellos, al Secretario Ejecutivo del mismo;

Vigilar el buen funcionamiento del PRONABES en el estado;

Informar sobre el PRONABES y los programas académicos que ofrecen las instituciones públicas en el Estado para los cuales podrán solicitarse becas;

Evaluar regularmente el funcionamiento del PRONABES en el estado y emitir recomendaciones para su desarrollo. En lo particular, llevar a cabo auditorias para verificar la situación socioeconómica de los becarios;

Definir con el apoyo de la COEPES, las áreas y programas académicos de interés y de reconocida calidad para la formación de profesionales que impulsen el desarrollo económico y social del Estado y con base en ello fijar prioridades para el otorgamiento de becas en el marco del PRONABES;

Informar sobre diversos aspectos académicos del PRONABES, principalmente sobre su impacto en el acceso, desempeño y egreso oportuno de los becarios de las instituciones;

Proporcionar a la SEP cuando ésta lo requiera, la información financiera y contable relacionada con la operación de los fideicomisos y con la aplicación de los recursos, en especial los estados financieros básicos (Balance General o Estado de Situación Financiera, Estado de Resultados y Estado de Flujo de Efectivo), así como remitir anualmente a más tardar durante el mes de abril, los estados financieros auditados correspondientes al ejercicio fiscal previo;

Proporcionar y dar acceso a la CNPRONABES cuando ésta lo solicite, a los expedientes de los becarios, mismos que deberán estar integrados con la documentación que soporte los requisitos de elegibilidad que se señalan en las presentes Reglas, los cuales son: acta de nacimiento, constancia de inscripción en una IPES, constancia de promedio general, documento bajo protesta de decir verdad de no tener otro beneficio similar económico o en especie, y de no contar con otros estudios de tipo educativo superior y comprobante de ingresos;

Operar el sistema que establezca el PRONABES para el control estadístico de beneficiarios y el sistema financiero, independientemente de los mecanismos propios que se encuentren operando;

Integrar, actualizar, y proporcionar a la SEP cuando ésta lo requiera, los padrones de beneficiarios, a través de los medios que la CNPRONABES establezca para tales fines, independientemente de los mecanismos propios que se encuentren operando;

Dar cumplimiento en lo concerniente a los artículos 45 y 46 del Decreto de Presupuesto de Egresos de la Federación vigente.

Informar a la SEP en el décimo día natural posterior a la conclusión del ciclo escolar el importe de los recursos remanentes con que cuenta el PRONABES estatal, y

Conformar y operar los CCS, de acuerdo con lo establecido en el Anexo 3 de las presentes Reglas de Operación.

4.4.2.3. Compromisos de las instituciones públicas estatales de educación superior que cuenten con becarios del PRONABES

Observar las presentes Reglas de Operación, las Reglas del Comité Técnico Estatal del PRONABES, así como cualquier otra disposición complementaria que de ellos se derive;

Designar a su representante ante el Comité Técnico Estatal del PRONABES;

Asignar un tutor a cada uno de los becarios del PRONABES dentro del grupo de tutores del programa educativo, procurando que éste cuente con el perfil idóneo reconocido por el PROMEP de la SEP, para coadyuvar a su buen desempeño académico y terminación oportuna de los estudios;

Instrumentar servicios de apoyo académico que atiendan a estudiantes irregulares en desventaja económica y social;

Acordar con las autoridades educativas estatales los programas en los que sus becarios deberán incorporarse para la prestación de su servicio social profesional, ya sean de desarrollo comunitario o de tutoría de estudiantes de secundaria y/o preparatoria en la propia institución o en alguna institución

pública cercana a la que realiza sus estudios por un periodo no menor a seis meses;

Apoyar a los solicitantes en la captura de la solicitud, a través de la página de internet <http://www.solicitudpronabes.sep.gob.mx> y recabar al menos la primera y última hoja de las solicitudes con la firma autógrafa de los mismos, así como la respectiva documentación soporte, independientemente de los mecanismos propios que se encuentren operando (ver anexo 2);

Apoyar a los estudiantes becados en el trámite conducente a la obtención de la Clave Única de Registro de Población (CURP);

Informar anualmente sobre el desempeño académico de los becarios al Comité Técnico Estatal del PRONABES. El documento deberá contener la información necesaria para el desarrollo de las funciones del Comité;

Atender las solicitudes de información que le haga el Comité Técnico Estatal del PRONABES, el Gobierno del Estado o la SEP sobre el Programa, los becarios y sus expedientes, así como la prestación de servicios de apoyo académico;

Dar cumplimiento en lo concerniente a los artículos 45 y 46 del Decreto de Presupuesto de Egresos de la Federación vigente.

Mantener actualizada la historia académica del becario y la documentación respectiva, y

Con el propósito de cumplir con los compromisos en el marco del PAEES (Banco Mundial) los Estados e IPES deberán enviar la documentación soporte para gestionar los desembolsos correspondientes, a más tardar el décimo día natural posterior a que concluya el bimestre a la CNPRONABES, la cual se describe a continuación:

Estados de cuenta que comprueben las aportaciones federal y estatal.

Formato de seguimiento de becas pagadas. (ver anexo 5)

Oficios de instrucción o de dispersión de pago de becas a la fiduciaria.

Listado de becarios primera y última hoja.

Confirmación por escrito de la fiduciaria del pago realizado conforme a la instrucción citada en el punto 3 del presente inciso.

Estados de cuenta bancarios en los que se pueda identificar el monto pagado por la fiduciaria conforme a la instrucción de pago.

4.4.2.4. Compromisos de las instituciones públicas de educación superior de carácter federal ubicadas en el área metropolitana de la Ciudad de México, que cuenten con becarios del PRONABES

Observar las presentes Reglas de Operación, las Reglas del Comité Técnico Institucional del PRONABES, así como cualquier otra disposición complementaria que de ellos se deriven;

Acordar con la SEP los representantes en el Comité Técnico Institucional del PRONABES respectivo;

Asignar un tutor a cada uno de los becarios del PRONABES, dentro del grupo de tutores del programa educativo, procurando que éste cuente con el perfil idóneo reconocido por el PROMEP de la SEP, para coadyuvar a su buen desempeño académico y terminación oportuna de los estudios;

Instrumentar servicios de apoyo académico que atiendan las deficiencias propias de estudiantes en desventaja económica y social;

Incorporar al estudiante becado en alguno de los programas de desarrollo comunitario de la institución para la prestación de su servicio social profesional; o bien en algún programa de tutoría de estudiantes de secundaria y/o preparatoria de alguna institución pública cercana a la que realiza sus estudios por un periodo no menor a seis meses;

Apoyar a los estudiantes becados en el trámite conducente a la obtención de la Clave Única de Registro de Población (CURP);

Apoyar a los solicitantes en la captura de la solicitud cuestionario, a través de la página de internet <http://www.solicitudpronabes.sep.gob.mx>; y recabar la primera y última hoja de las solicitudes con la firma autógrafa de los mismos, así como la respectiva documentación soporte, independientemente de

los mecanismos propios que se encuentren operando;

Informar anualmente al Comité Técnico Institucional del PRONABES, sobre el desempeño académico de los becarios;

Atender las solicitudes de información que le hagan la SEP o el Comité Técnico Institucional del PRONABES sobre el Programa, los becarios y sus expedientes, así como sobre la prestación de servicios de apoyo académico;

Mantener actualizada la historia académica del becario y la documentación respectiva;

Dar cumplimiento en lo concerniente a los artículos 45 y 46 del Decreto de Presupuesto de Egresos de la Federación vigente.

Proporcionar a la SEP cuando ésta lo requiera, la información financiera y contable relacionada con la operación de los fideicomisos y con la aplicación de los recursos, en especial los estados financieros básicos (Balance General o Estado de Situación Financiera, Estado de Resultados y Estado de Flujo de Efectivo), así como remitir anualmente a más tardar durante el mes de abril, los estados financieros auditados correspondientes al ejercicio fiscal previo; lo anterior a través de los medios que la CNPRONABES establezca para tales fines, independientemente de los mecanismos propios que se encuentren operando, y

Con el propósito de cumplir con los compromisos en el marco del PAEES (Banco Mundial) los Estados e IPES deberán enviar la documentación soporte para gestionar los desembolsos correspondientes a más tardar el décimo día natural posterior a que concluya el bimestre a la CNPRONABES, la cual a continuación se describe:

Estados de cuenta que comprueben las aportaciones federal e institucional.

Formato de seguimiento de becas pagadas.(ver anexo 5)

Oficios de instrucción o de dispersión de pago de becas a la fiduciaria.

Listado de becarios primera y última hoja.

Confirmación por escrito de la fiduciaria del pago realizado conforme a la instrucción citada en el punto 3 del presente inciso.

Estados de cuenta bancarios en los que se pueda identificar el monto pagado por la fiduciaria conforme a la instrucción de pago.

4.4.2.5. Derechos y obligaciones de los becarios

Recibir el comunicado por parte de la autoridad educativa competente sobre la asignación de la beca;

Recibir mensualmente el monto de la beca otorgada siempre que cumpla con las obligaciones que tiene como estudiante y las señaladas en las presentes Reglas;

Contar con un tutor asignado por la institución en la que realiza sus estudios, para propiciar su buen desempeño y la terminación oportuna de los estudios;

Suscribir con firma autógrafa la documentación que formalice el otorgamiento de la beca;

Iniciar el programa de estudios en la fecha determinada por la institución y cursar las materias del plan de estudios en los tiempos establecidos;

Asistir a clases con regularidad, de acuerdo con la normatividad que establece la institución educativa en la que esté inscrito;

Cambiar de localidad o de institución educativa, siempre y cuando se continúe con los estudios de la carrera correspondiente, conforme al respectivo plan de estudios, previa notificación al PRONABES Estatal o Institucional respectivo;

Observar buena conducta dentro y fuera de la institución educativa y mantener un buen desempeño académico. El estudiante que obtuvo una beca para cursar el segundo ciclo escolar y los subsecuentes, en caso de reprobación alguna materia (asignatura o módulo), no cursar la totalidad de las materias del plan de estudios de un periodo escolar (trimestre, semestre, etcétera), o no alcanzar el promedio de 8.0 deberá regularizar su situación antes de que termine el ciclo escolar vigente;

Realizar su servicio social profesional en alguno de los programas de desarrollo comunitario de la

institución o del Gobierno del Estado o de tutoría de estudiantes de secundaria o preparatoria en algún centro educativo cercano al que realiza sus estudios, por un periodo no menor a seis meses;

Ingresar o actualizar los datos de la solicitud a través de la página de Internet <http://www.solicitudpronabes.sep.gob.mx>, conforme a las convocatorias que emitan las IPES y los PRONABES Estatales o Institucionales;

Informar al Comité Técnico Estatal o Institucional del PRONABES, cuando éste lo solicite, sobre el desarrollo de su programa de estudios y su situación socioeconómica, y

Cumplir con las obligaciones que se deriven de la documentación suscrita con el PRONABES.

4.4.3. Causas de Incumplimiento, Retención, Suspensión de Recursos y en su caso, Reducción de la Ministración de Recursos

4.4.3.1. Causas de suspensión de la beca

Cuando el becario sufra de incapacidad física o mental médicamente justificada que le impida la realización de estudios. En este caso, el Comité Técnico Estatal o Institucional del PRONABES correspondiente podrá concederle la suspensión de la beca, previo análisis de la situación, en consulta con el tutor académico del alumno y la institución en la que cursa los estudios. Asimismo, en su caso podrá concederle una extensión para la reposición del tiempo equivalente a la suspensión autorizada. El becario podrá consultar en cualquier momento con las autoridades escolares correspondientes;

Cuando la institución lo solicite por escrito al Comité Técnico Estatal o Institucional del PRONABES, justificando plenamente la solicitud y ésta sea aprobada;

Cuando el becario la solicite, con el aval de su tutor académico y con la anuencia de la institución en la que está realizando los estudios, y ésta sea aprobada por el Comité Técnico Estatal o Institucional del PRONABES al considerarla justificada.

La suspensión de una beca no podrá ser por tiempos mayores a un ciclo escolar.

Los casos no previstos serán sometidos a la consideración del Comité Técnico Estatal o Institucional del PRONABES correspondiente, y

Cuando el becario cambie de carrera.

En cumplimiento al principio de equidad que debe regir al programa, no se otorgará dos veces la beca al mismo beneficiario para estudiar cualquiera de los periodos escolares ya cursados, con motivo de cambio de carrera.

En su caso, el beneficio solamente podrá continuar a partir del periodo escolar que le corresponda de acuerdo al plan de estudios de la nueva carrera, siempre y cuando cumpla con lo establecido en el numeral 4.4.1.1. Elegibilidad (Requisitos y Restricciones) de las presentes Reglas de Operación y exista disponibilidad de recursos.

Se ejemplifica lo anterior a través del siguiente supuesto: Si el alumno recibió el beneficio de la beca PRONABES durante los dos primeros ciclos escolares de sus estudios y en ese momento decide cambiar de carrera, podrá recibir el beneficio de la misma, a partir del tercer ciclo escolar de la segunda carrera que estudie, siempre y cuando cumpla con los requisitos de elegibilidad que marca el presente documento y exista la disponibilidad de recursos.

4.4.3.2. Causas de cancelación de la beca

Cuando el becario incurra en falta con las obligaciones señaladas en los incisos f), h) y l), del apartado 4.4.2.5 de estas Reglas de Operación;

Cuando los ingresos familiares no correspondan a lo establecido en el inciso f) del apartado 4.4.1.1 de estas Reglas;

Cuando el becario proporcione información falsa para la renovación de la beca y/o altere algún documento que se establezca como requisito para el trámite de la beca, independientemente de las acciones legales a que se pudiera hacer acreedor;

Cuando la institución lo solicite por escrito al Comité Técnico Estatal o Institucional del PRONABES que haya otorgado la beca, y ésta sea aprobada por considerarse plenamente justificada;

Cuando el becario renuncie expresamente por escrito a los beneficios de la beca;

Cuando el becario suspenda sus estudios en forma definitiva, y

Cuando el becario no cumpla con lo establecido en los incisos d) y f) del Apartado 4.4.1.1. de estas Reglas de Operación.

4.4.3.3. Causas de terminación de la beca

Cuando el becario haya terminado los estudios;

Cuando se haya agotado el tiempo de duración de la beca, y

Cuando el becario fallezca.

En los casos de suspensión o cancelación de una beca, el Comité Técnico del PRONABES informará por escrito al becario sobre la causa de su decisión, cuando sea el caso y las razones que la fundamentaron. El becario dispondrá de diez días hábiles siguientes a la fecha de la comunicación para explicar y, en su caso, remediar a satisfacción del Comité Técnico Estatal o Institucional del PRONABES, la causa de la suspensión o cancelación. Después de ello, el Comité Técnico dictará resolución en definitiva. La respuesta del Comité Técnico al becario se hará en un plazo no mayor de cinco días hábiles, contados a partir de la recepción de la información que en su caso el mismo proporcione.

En caso de que algún becario del PRONABES se encontrara recibiendo algún otro beneficio le será cancelado el pago de su beca.

5. LINEAMIENTOS ESPECIFICOS

5.1. Coordinación Institucional

En virtud de que para obtener una beca PRONABES es requisito indispensable que el alumno no cuente con algún otro beneficio de tipo económico o en especie otorgado para su educación por organismo público al momento de solicitar la beca, a excepción de aquellos que se otorgan como reconocimiento a la excelencia académica, los Comités Técnicos Estatales e Institucionales del PRONABES deberán incluir siempre en todo procedimiento la Clave Unica del Registro de Población (CURP).

Para dar cumplimiento a la anterior consideración, los Comités Técnicos Estatales e Institucionales del PRONABES confrontarán la información de sus listas de padrón de beneficiarios con las de otros programas de becas, como los que ofrece la propia SEP por conducto de la DGAIR o el CONAFE, a solicitud expresa de éstos.

5.1.1. Instancias Ejecutoras

Los Comités Técnicos Estatales del PRONABES serán las instancias ejecutoras en cada entidad federativa conforme a lo dispuesto en las presentes Reglas de Operación.

De igual manera, los Comités Técnicos Institucionales del PRONABES en las instituciones públicas federales de educación superior autónomas o dependientes de la SEP serán los que operen el PRONABES en las mismas.

Por su parte la SEP, por conducto de la CNPRONABES, será la responsable de la asignación de los recursos financieros disponibles a los estados y a las instituciones públicas de educación superior de carácter federal, sean autónomas o dependientes de la SEP. La distribución y radicación de los recursos se encuentra a cargo de la Dirección General de Administración Presupuestal y Recursos Financieros de la SEP.

5.1.2. Instancias Normativas

La SES (UR 500) y la CNPRONABES fungirán como las instancias normativas del PRONABES, las cuales de así requerirlo podrán contar, en su caso, con el apoyo de la Unidad de Asuntos Jurídicos de la SEP, en términos del Reglamento Interior de la Secretaría de Educación Pública.

La interpretación de las presentes Reglas de Operación recaerá en la SES a través de la CNPRONABES, así como en los Comités Técnicos Estatales e Institucionales, actuando cada uno en el ámbito de sus respectivas facultades y competencias.

5.1.3. Instancias de Control y Vigilancia

Son instancias de control y vigilancia del PRONABES conforme a lo dispuesto en las presentes Reglas de Operación, la Contraloría Social del Programa, la SES con el apoyo de la CNPRONABES, los Gobiernos Estatales, los Comités Técnicos Estatales e Institucionales del PRONABES que para el establecimiento y operación del Programa se han constituido, las IPES participantes, los becarios y los ciudadanos en general, así como las demás autoridades con facultades legales para tales efectos.

6. MECANICA DE OPERACION

6.1. Difusión

Para garantizar la transparencia del ejercicio de los recursos, la SEP proporciona información del Programa de manera permanente en su página electrónica <http://www.pronabes.sep.gob.mx> o a través de la CNPRONABES de la SES.

El Gobierno del Estado y las Instituciones Públicas Federales de Educación Superior difundirán, utilizando medios de amplia cobertura y en el marco del PRONABES, información tanto de las instituciones públicas, como de los programas académicos en los cuales podrán solicitarse becas para realizar estudios de nivel superior.

Los Comités Técnicos Estatales e Institucionales del PRONABES, deberán remitir a la CNPRONABES las convocatorias correspondientes para su visto bueno y autorización, como requisito indispensable para proceder a su difusión.

Una vez obtenida la autorización por escrito por parte de la CNPRONABES, emitirán y publicarán las convocatorias para el otorgamiento de becas a estudiantes que inicien o continúen estudios en IPES. En ella, obligatoriamente se darán a conocer cuando menos: los requisitos que deberán cumplir los aspirantes, los logotipos institucionales tanto de la SEP, como del PRONABES debidamente actualizados al momento de la emisión, así como los demás logotipos que pudiera indicar la CNPRONABES, los derechos y obligaciones de los becarios y de las instituciones, la página de internet <http://www.solicitudpronabes.sep.gob.mx>, la duración de las becas, sus montos, la fecha de recepción de solicitudes, los procedimientos de evaluación de las mismas, y la fecha y forma de entrega de resultados.

Los informes finales de las evaluaciones practicadas al PRONABES se darán a conocer en la página de internet <http://www.pronabes.sep.gob.mx> y en el portal de la SEP <http://www.sep.gob.mx> conforme lo establecen los Lineamientos Generales para la Evaluación de los Programas de la Administración Pública Federal, en los numerales vigésimo sexto, vigésimo séptimo y vigésimo octavo.

Por otra parte, se deben incluir las siguientes leyendas para la papelería, documentación oficial, así como la publicidad y promoción del programa:

"Este programa es de carácter público, no es patrocinado ni promovido por partido político alguno y sus recursos provienen de los impuestos que pagan todos los contribuyentes. Está prohibido el uso de este Programa con fines políticos, electorales, de lucro y otros distintos a los establecidos. Quien haga uso indebido de los recursos de este Programa deberá ser denunciado y sancionado de acuerdo con la ley aplicable y ante la autoridad competente".

En cuanto a la publicidad en medios electrónicos, impresos, complementarios o de cualquier otra índole vinculados con los Programas de comunicación social, se deberá incluir la siguiente leyenda:

"Este Programa es público y queda prohibido su uso con fines partidistas o de promoción personal".

6.2 Promoción

La SEP promoverá el Programa a través de los medios informativos comúnmente utilizados en el tipo educativo superior, entre las comunidades universitarias, tales como carteles, gacetas, trípticos, conferencias y páginas electrónicas de las IPES y Gobiernos Estatales.

6.3. Ejecución

6.3.1 Contraloría Social

Se propiciará la participación de los beneficiarios del Programa a través de la integración y operación de los CCS, para el seguimiento, supervisión y vigilancia en el cumplimiento de las metas del Programa, así como para la correcta aplicación de los recursos públicos asignados al mismo.

Los Comités podrán constituirse de la manera en que se considere más conveniente según las

capacidades de organización y ejecución de cada entidad pudiendo ser por IPES, por región, por subsistema educativo o por área del conocimiento, procurando cubrir todas las instituciones que participan en el programa.

En el caso de los CCS Institucionales del PRONABES (UNAM, IPN, UPN, ENAH, ENBA, UAM, DGEST, DGENAM), deberán constituirse por plantel, o bien, por escuela o facultad.

El total de CCS a constituir en cada Entidad o Institución Federal deberá ser al menos un número igual al 40% del total de las IPES en el estado o de los planteles o facultades en el caso de Instituciones Federales.

Para la constitución y registro de los CCS, el Responsable Operativo del PRONABES Estatal o Institucional, en coordinación con las IPES, convocará públicamente a los beneficiarios del Programa, y realizará una Asamblea a la que deberán asistir el Responsable del PRONABES Estatal o Institucional y/o el Responsable Operativo del PRONABES, los representantes de las IPES y los beneficiarios del Programa que hayan decidido participar.

Los integrantes del Comité serán elegidos de entre los beneficiarios del Programa, contando con un mínimo de cinco integrantes (Presidente(a), Secretario(a) y tres vocales) por Comité, buscando la equidad de género y respetando las formas de organización existentes.

El Responsable Operativo otorgará asesoría y apoyo para todas las actividades de Contraloría Social, mismas que deberán ser registradas en el SICS que proporciona la SFP.

La Contraloría Social contará con una unidad especial para la captación, trámite y atención de quejas y denuncias que presenten los beneficiarios y la sociedad en general.

El detalle para la promoción, operación y seguimiento se encuentra en los documentos de Esquema y Guía Operativa de Contraloría Social, publicados tanto en la página del PRONABES <http://www.pronabes.sep.gob.mx> como en el SICS de la SFP <http://uorcs.funcionpublica.gob.mx/SICS>. (en lo relativo al presente numeral ver anexo 3).

6.3.2 Acta de Entrega-Recepción

La entrega de los recursos acordados de la SEP a los PRONABES Estatales e Institucionales se formalizará mediante el depósito de su aportación anual en las cuentas de los fideicomisos o cuentas especiales que para tal efecto se hayan constituido. Los estados e instituciones tienen la obligación de notificar por escrito a la CNPRONABES la recepción de cada depósito, dentro de los cinco días hábiles posteriores a la fecha de recepción.

6.3.3 Operación y Mantenimiento

De acuerdo a lo dispuesto en las presentes Reglas de Operación en su apartado 4.4.1.1, los interesados en obtener una beca deberán solicitarla al PRONABES a través de la institución en la que inician o realicen sus estudios, durante el periodo de inscripción atendiendo las Convocatorias que para obtener ese beneficio publican los Comités Técnicos Estatales o Institucionales del PRONABES y que se dan a conocer en todas las instituciones públicas de educación superior participantes.

Las convocatorias se publicarán al inicio de cada ciclo escolar y en ellas se informarán los requisitos que los solicitantes deben cumplir para acceder a los beneficios del Programa.

Los solicitantes como requisito indispensable y obligatorio, deberán realizar la captura y envío correspondiente de la solicitud a través de la página de Internet <http://www.solicitudpronabes.sep.gob.mx> para su registro, en la cual, el solicitante declarará bajo protesta de decir verdad, que los datos ingresados son ciertos; aclarando que la captura de la solicitud referida es independiente de los mecanismos propios que se encuentren operando las IPES y los Estados.

Las IPES, deberán recabar al menos la primera y última página de las solicitudes de becas referidas con la firma autógrafa de los alumnos inscritos que cumplan con los requisitos que las presentes Reglas determinan y procederá a formular una solicitud institucional al Comité Técnico Estatal o Institucional del PRONABES, adjuntando las solicitudes de los aspirantes con la información requerida.

Los Comités Técnicos Estatales o Institucionales, recibirán las solicitudes de beca y procederán a evaluarlas con base en lo establecido en las presentes Reglas de Operación e informará a las IPES sobre las becas otorgadas.

El Programa deberá elaborar su Plan Anual de Trabajo, el cual habrá de difundirse en la página de Internet <http://www.pronabes.sep.gob.mx>.

6.3.3.1. Instrumentos de Coordinación

Para la ejecución de los PRONABES Estatal e Institucional, en sus respectivos ámbitos, la SEP ha suscrito Instrumentos de Coordinación con cada Gobierno Estatal y con cada Institución Pública de Educación Superior de carácter Federal en los que se especifican, como mínimo, entre otros, los siguientes aspectos:

Las aportaciones iniciales del Gobierno Federal y Estatal para la creación del fondo de becas en el marco del PRONABES, en el caso del PRONABES Estatal; y las aportaciones iniciales del Gobierno Federal y en su caso de las IPES de carácter Federal, en cuanto al PRONABES Institucional;

La obligación del Gobierno Federal y de los Gobiernos Estatales de realizar anualmente, de acuerdo a su disponibilidad presupuestal, la aportación de recursos para la operación del PRONABES. El monto de esta aportación será definida, cada ejercicio fiscal, por las partes mediante oficio, mismo que constituirá la obligación de realizar la aportación por el monto que en él se consigne. Estos oficios deberán ser firmados por la autoridad educativa de la Entidad Federativa y contestados dentro del plazo que en ellos se determine. Si la SEP no recibe en el plazo indicado la respuesta solicitada los recursos podrán ser reasignados; misma situación recae en cuanto a las IPES de carácter Federal, en lo referente al PRONABES Institucional, con la salvedad que los oficios deberán ser firmados por los rectores o directores generales de las Instituciones;

La instrumentación del PRONABES Estatal, por parte del Gobierno del Estado deberá observar las presentes Reglas de Operación, así como cualquier otra disposición aplicable; misma situación recae para las IPES de carácter Federal, en cuanto al PRONABES Institucional;

La constitución de un Fideicomiso, en una institución de crédito, para la inversión y administración de los recursos aportados por la SEP y el Gobierno del Estado a fin de efectuar la operación financiera del PRONABES Estatal; misma situación recae para las Instituciones Públicas de Educación Superior de carácter Federal, en cuanto al PRONABES Institucional, aclarando que en relación con las IPES dependientes de la Secretaría, por su parte, deberán establecer una cuenta especial para la administración de los recursos del Programa;

Hasta el 1% (uno por ciento) del presupuesto total asignado al PRONABES podrá ser destinado para los gastos de operación, supervisión y seguimiento del Programa que se relacionen con servicios personales, honorarios, materiales y suministros, servicios generales y difusión del Programa en los términos de las presentes Reglas y la normativa de la Administración Pública Federal a que deban sujetarse. En la misma proporción (hasta del uno por ciento) los Gobiernos de los Estados y las Instituciones Públicas Federales de Educación Superior participantes podrán autorizar de sus aportaciones recursos para estos gastos de operación; y

La conformación del Comité Técnico Estatal del PRONABES estará conformado por el titular o un representante de cada una de las instituciones públicas de educación superior en el Estado, por un representante de la SEP, por un representante de la Secretaría General Ejecutiva de la ANUIES y por dos representantes del Gobierno del Estado.

El Comité Técnico Estatal deberá contar con un Secretario Ejecutivo, designado por el Gobierno del Estado de entre sus representantes, y tendrá como función ejecutar los acuerdos que tome el Comité.

Las decisiones en el Comité se tomarán por consenso y de ser necesario por mayoría de votos. El sector de representantes del Estado tiene el 30%, la SEP el 30%, el conjunto de instituciones participantes el 25%, y el representante de la ANUIES, el otro 15% de los votos. Los integrantes no podrán recibir remuneración alguna por su intervención.

La Representación de la SEP en cada entidad federativa, promoverá la participación de las comunidades indígenas dentro del Programa.

La Fiduciaria podrá participar en las sesiones del Comité con voz, pero sin voto. El sector de representantes del Gobierno del Estado tendrá voto de calidad, y

En el caso del Comité Técnico Institucional del PRONABES deberá integrarse con un representante de la Secretaría General Ejecutiva de la ANUIES y tres representantes de la institución que designe su titular de los cuales, uno será un funcionario administrativo que se desempeñará como el Secretario Técnico del Comité y tendrá como función ejecutar los acuerdos que en él se tomen y dos deberán ser

profesores del mayor nivel académico posible. Los integrantes no podrán recibir remuneración alguna por su intervención.

Las decisiones del Comité se tomarán por consenso y de ser necesario por mayoría de votos.

El representante institucional que funge como Secretario Ejecutivo del Comité tendrá el 33% de los votos, el sector de académicos un 33% y el representante de la ANUIES el otro 33%. Los representantes institucionales tendrán el voto de calidad.

La Fiduciaria podrá participar en las sesiones del Comité con voz, pero sin voto.

6.3.3.2. Recursos Adicionales

En caso que alguna institución pública o algún particular desee aportar recursos económicos al Fideicomiso del PRONABES Institucional o Estatal, para ampliar la cobertura del programa de becas en la misma, se firmará un Instrumento de Coordinación entre dicha institución o particular con la institución de educación superior de que se trate o con el Comité Técnico Estatal o Institucional en el marco del PRONABES. En este Instrumento de Coordinación se establecerán las aportaciones concurrentes de las partes, la subcuenta del Fideicomiso del PRONABES Institucional o Estatal en la que se depositarán los recursos adicionales y la forma en que serán utilizados de acuerdo con lo establecido en estas Reglas de Operación. Las becas PRONABES otorgadas bajo este supuesto no perderán el carácter de "Becas PRONABES".

6.3.3.3. Funciones de los Comités Técnicos Estatales e Institucionales

Los Comités Técnicos Estatales e Institucionales del PRONABES, dentro de sus respectivas competencias, tendrán las siguientes funciones:

Vigilar el efectivo cumplimiento de todos y cada uno de los fines del Fideicomiso;

Otorgar becas con base en los dictámenes que le presente el Secretario Ejecutivo y en el monto de los recursos disponibles;

Autorizar las solicitudes de suspensión, cancelación y prórroga de becas;

Autorizar e instruir a la Fiduciaria sobre la asignación de recursos para llevar a cabo los fines del Fideicomiso de acuerdo con las instrucciones que el mismo autorice;

Establecer mecanismos idóneos que permitan verificar la situación académica y socioeconómica del aspirante, así como la documentación probatoria de deba entregar para tal efecto;

Establecer los mecanismos y medios de difusión para convocar a los aspirantes a obtener becas, así como para recibir las solicitudes respectivas;

Aprobar la expedición de la convocatoria para otorgar becas, la cual deberá observar los lineamientos generales establecidos por las presentes Reglas y someterla a la aprobación de la CNPRONABES;

Establecer los mecanismos coordinados por el Secretario Ejecutivo para evaluar las solicitudes de otorgamiento de becas y verificar la información académica y socioeconómica proporcionada por los aspirantes;

Establecer mecanismos idóneos para el seguimiento del desempeño académico de los becarios y para evaluar con regularidad la operación del PRONABES;

Informar a la SEP y al Gobierno del Estado cuando éstos lo soliciten, sobre el seguimiento de los becarios, el otorgamiento de becas, la evaluación del Programa y el uso de los recursos;

Vigilar el cumplimiento de los artículos 45 y 46 del Decreto de Presupuesto de Egresos de la Federación vigente.

Autorizar la celebración de actos y contratos de los cuales se deriven derechos y obligaciones para el patrimonio del Fideicomiso;

Instruir a la Fiduciaria respecto a las políticas de inversión del patrimonio del Fideicomiso;

Designar y pagar los honorarios del auditor externo que dictamine los estados financieros anuales del Fideicomiso y, en su caso, la auditoría de calidad con cargo al patrimonio del fideicomiso por partes iguales de las subcuentas estatal y federal;

Incorporar los remanentes del patrimonio del PRONABES de ciclos anteriores y los intereses que genere toda aportación al propio fideicomiso, y

Cualesquiera otras obligaciones derivadas de las presentes Reglas de Operación.

Para la distribución de los recursos disponibles en un ciclo escolar, la SEP utilizará criterios de equidad que propicien el acceso y la permanencia en la educación superior de un mayor número de estudiantes de escasos recursos.

Para ello, considerará el monto de las aportaciones estatales o institucionales, el número de estudiantes en la entidad federativa o en la institución federal de educación superior del ciclo inmediato anterior que recibieron becas, así como el número de solicitudes que no pudieron ser atendidas en el ciclo inmediato anterior.

En el caso de que los PRONABES Estatales o Institucionales requieran recursos adicionales para ese ejercicio, podrán realizar la solicitud correspondiente por escrito a la CN PRONABES, la cual contestará de igual forma aceptando o negando dicha solicitud.

Cuando en un Estado o institución federal de educación superior exista un programa de becas no reembolsables para estudiantes del tipo superior con resultados probados y exitosos y que observe, en lo general, lo especificado en las presentes Reglas de Operación la SEP podrá, previa evaluación, establecer un Instrumento de Coordinación con el Gobierno del Estado o Institución para fortalecer y ampliar la cobertura de dicho Programa a estudiantes que inicien o cursen estudios en instituciones públicas de educación superior federales o del Estado.

Las aportaciones de la SEP a los PRONABES Estatales e Institucionales tienen un destino específico de gasto; son recursos comprometidos para otorgar becas a estudiantes del nivel superior en el marco del PRONABES (en relación al presente numeral 6, verlo en concordancia con el anexo 1).

7. INFORMES PROGRAMATICO-PRESUPUESTARIOS

7.1. Avances Físico-Financieros

Es responsabilidad de los Comités Técnicos del PRONABES en cada entidad federativa y en cada IPES participante, presentar los informes financieros que les requieran las instancias a que se refiere el numeral 5.1.3. Instancias de Control y Vigilancia de las presentes Reglas, tal como lo establece la Ley Federal de Presupuesto y Responsabilidad Hacendaria y su Reglamento vigente para el presente ejercicio fiscal.

Asimismo, es entera responsabilidad de los PRONABES Estatales e Institucionales, remitir a las instancias referidas en el párrafo anterior, la información relativa a la comprobación de los recursos aportados a los becarios, debiendo exhibir referida información en los términos solicitados por la CNPRONABES y de acuerdo al artículo 46, fracción I del Decreto de Presupuesto de Egresos de la Federación vigente. (en relación al presente numeral ver los anexos 4 y 5).

7.2. Cierre de Ejercicio

Conforme a las responsabilidades y obligaciones descritas en las presentes Reglas y en los términos de los Instrumentos de Coordinación, que para el establecimiento del PRONABES ha suscrito la SEP con los gobiernos estatales y con las IPES federales, los Comités Técnicos Estatales e Institucionales del Programa deberán proporcionar a la SEP toda la información concerniente al cierre del ejercicio de cada ciclo escolar, consistentes en el presupuesto, programación, ejercicio, y en su caso remanentes del mismo a más tardar dentro de los diez días hábiles siguientes al cierre del ciclo escolar.

7.3. Recursos no devengados

Los recursos federales que no se destinen a los fines autorizados y aquéllos que al cierre del ejercicio no se hayan devengado, deberán reintegrarse a la Tesorería de la Federación en apego al artículo 176 del Reglamento de la Ley Federal de Presupuesto y Responsabilidad Hacendaria.

8. EVALUACION

La evaluación del Programa Nacional de Becas y Financiamiento (PRONABES) se llevará a cabo de acuerdo con la Ley General de Desarrollo Social, el Decreto de Presupuesto de Egresos de la Federación 2011, los Lineamientos Generales para la Evaluación de los Programas Federales de la Administración Pública Federal y el Programa Anual de Evaluación 2011.

La Unidad de Planeación y Evaluación de Políticas Educativas, en uso de las atribuciones que le confiere el Reglamento Interior de la SEP, designa a la Dirección General de Evaluación de Políticas como la unidad administrativa ajena a la operación del Programa, para que en coordinación con la

Unidad Responsable, instrumento lo necesario para llevar a cabo la evaluación correspondiente.

En tal sentido y una vez concluida la evaluación del Programa, éste habrá de dar atención y seguimiento a los aspectos susceptibles de mejora.

9. INDICADORES DE DESEMPEÑO

9.1. Relación de las Reglas de Operación con la Matriz de Indicadores para Resultados.

La dirección electrónica en la que se encuentran disponibles todos los indicadores que integran la Matriz de Indicadores para Resultados del Programa es: <http://www.pronabes.sep.gob.mx>

Asociación con MIR	Indicador	Meta	Periodicidad
Propósito Alumnos inscritos en la educación superior de familias con ingresos menores o iguales a tres salarios mínimos que cuentan con beca para cursar sus estudios en instituciones públicas.	Porcentaje de alumnos inscritos en las escuelas públicas de educación superior que cuentan con beca del Programa, respecto del total de alumnos que cursan la educación superior.	17.9	Anual
Componentes Becas para beneficiarios del programa entregadas.	Tasa anual de crecimiento de becas otorgadas por el PRONABES.	16.6	Anual
	Porcentaje de alumnas beneficiadas por el Programa.	57.0	Anual

NOTA: Los elementos del cuadro no representan la totalidad de la Matriz de Indicadores para Resultados, los cuales podrán ser revisados y, en su caso, modificados, en términos de las disposiciones aplicables.

10. SEGUIMIENTO, CONTROL Y AUDITORIA

10.1. Atribuciones

Corresponde a la SEP, a través de la CNPRONABES de la SES el seguimiento y control; y a la Contraloría Social la auditoría del cumplimiento del Programa en los términos establecidos en las presentes Reglas de Operación.

Los recursos asignados para la operación del Programa no pierden su carácter de federal, por lo que las Secretarías de Hacienda y Crédito Público y la SFP, en el ámbito de sus respectivas competencias, realizarán actividades de fiscalización y auditoría.

Asimismo, los recursos asignados al programa deberán ser sujetos de auditoría externa utilizando esquemas apropiados, y por la H. Cámara de Diputados a través del Organismo de Fiscalización y Control, empleando para ello sus propios mecanismos. Asimismo, de conformidad con lo dispuesto en los artículos 75, fracción VII, de la Ley Federal de Presupuesto y Responsabilidad Hacendaria, así como 178 párrafo primero de su Reglamento, se verificó que las presentes Reglas de Operación no se contraponen, afectan o presentan duplicidad con otros Programas y acciones del Gobierno Federal en cuanto a su diseño, beneficios, apoyos otorgados y población objetivo.

Los resultados de la operación del Programa de cada ciclo escolar serán considerados para la actualización periódica de las presentes Reglas de Operación y para la asignación de recursos del ciclo siguiente. La SEP, a través de la CNPRONABES, efectuará un seguimiento permanente del Programa mediante la solicitud de información de su operación a los Comités Técnicos correspondientes

10.2. Objetivo

El objetivo es dar seguimiento al ejercicio del gasto público federal, mediante el control y fiscalización de los recursos asignados al programa.

10.3. Resultados y seguimiento

A través de los resultados y seguimiento, se podrá lograr el adecuado ejercicio del gasto, permitiendo la correcta justificación y comprobación del mismo y detectando posibles áreas de oportunidad del Programa.

11. QUEJAS Y DENUNCIAS

11.1. Mecanismo, instancias y Canales

Los becarios y la población en general, pueden acudir en cualquier momento a la Secretaría de Educación del Gobierno del Estado o sus Contralorías Internas o su equivalente, a la CNPRONABES de la SES en la Secretaría de Educación Pública, vía telefónica en TELSEP al 3601-7599 en el Distrito Federal y Area Metropolitana o en el 01-800-288-6688 -LADA sin costo desde cualquier parte del país- o vía electrónica en <http://www.sep.gob.mx> o a la Secretaría de la Función Pública, vía telefónica en Contacto Ciudadano en el teléfono -LADA sin costo- 01-800-386-2466, en el Distrito Federal al 2000-2000 y vía el correo electrónico <http://www.funcionpublica.gob.mx> o contactociudadano@funcionpublica.gob.mx para presentar sus sugerencias, quejas o denuncias que contribuyan a una operación más eficiente del Programa.

**Anexo 1
FLUJOGRAMA**

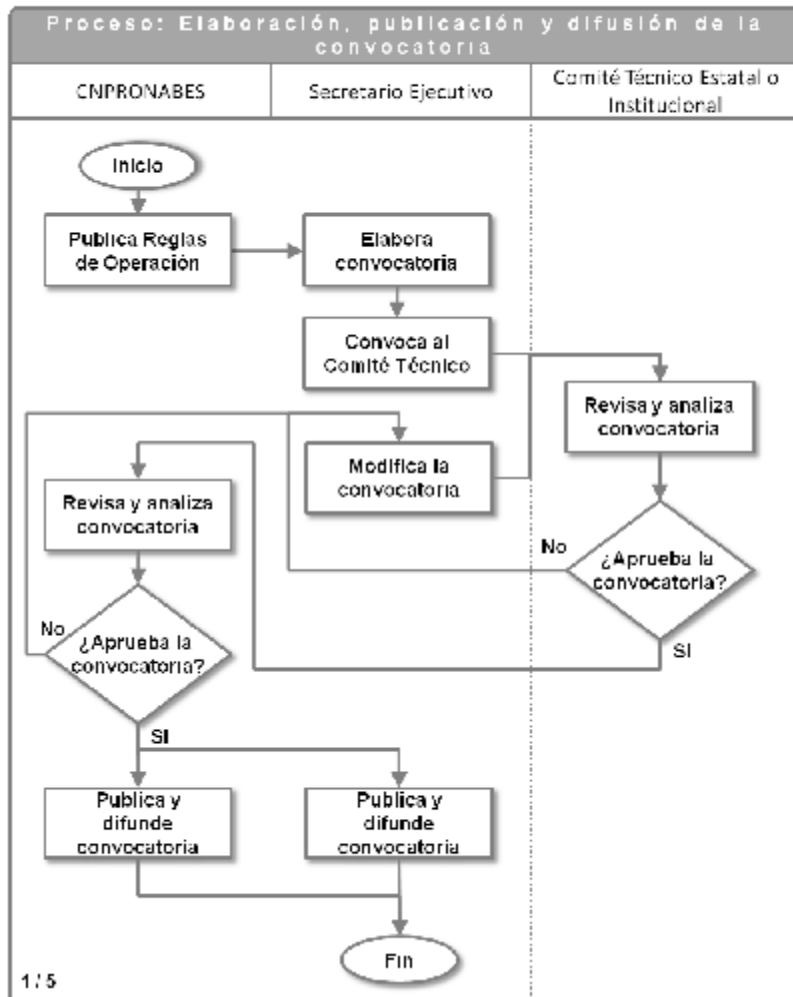

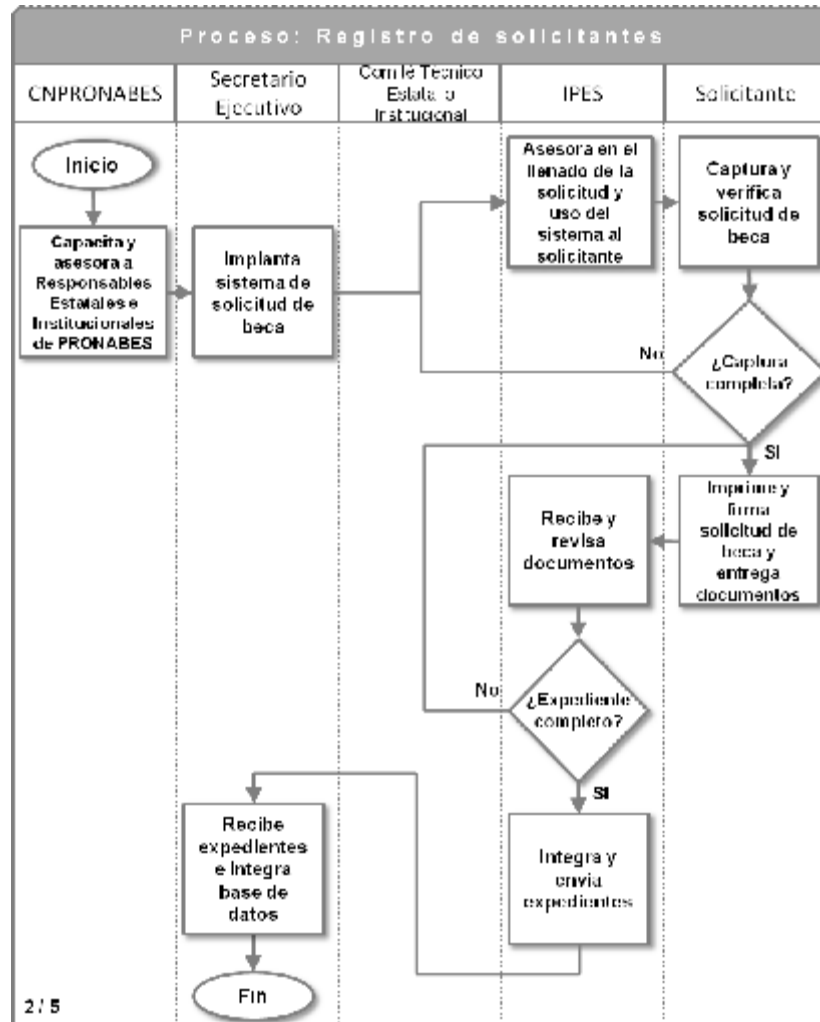

Proceso: Evaluación de los expedientes y selección de los aspirantes

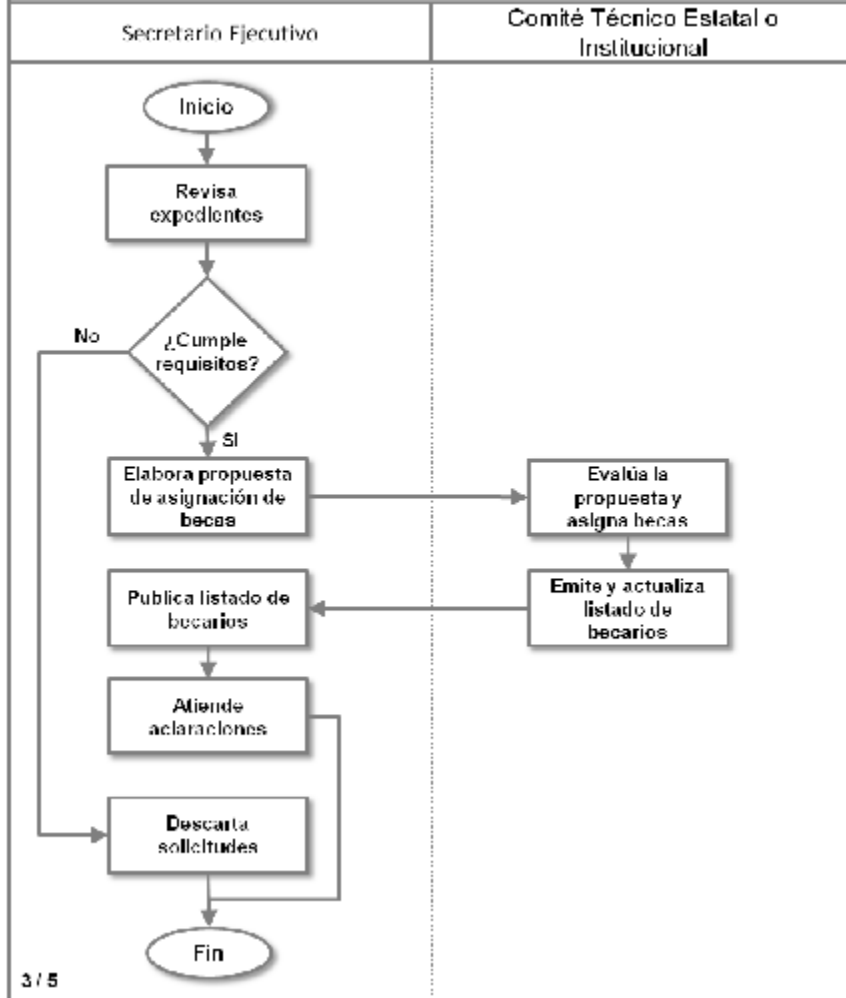

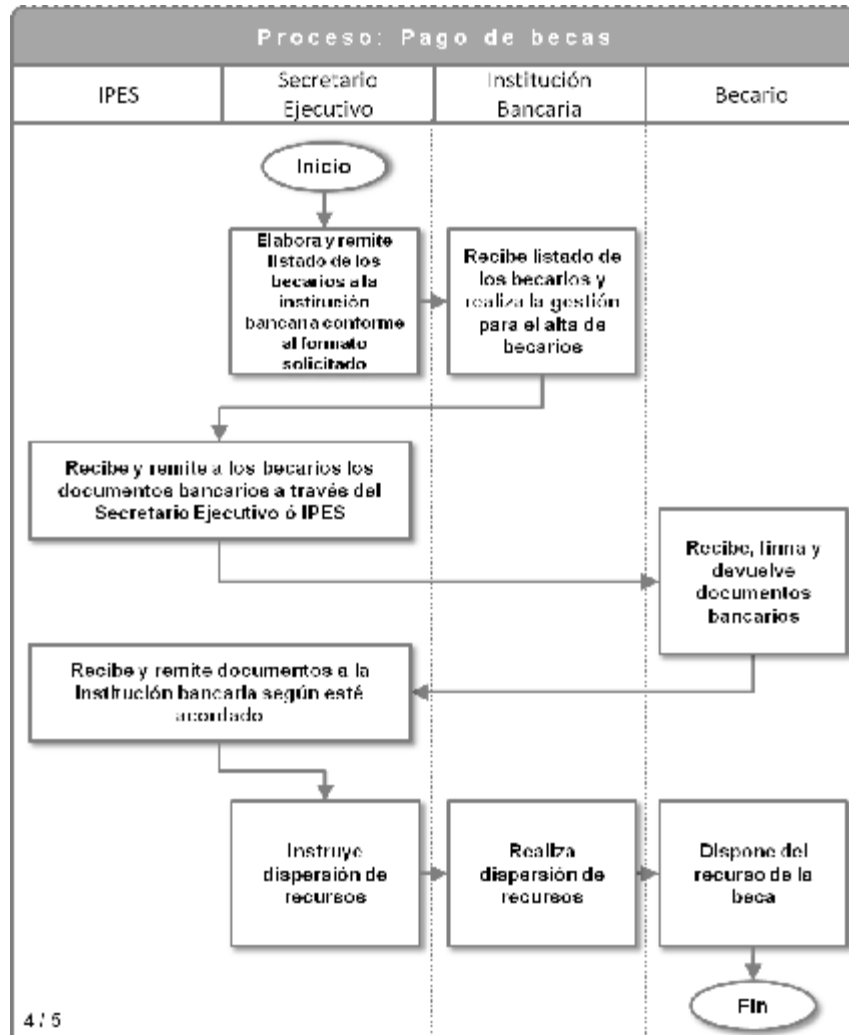



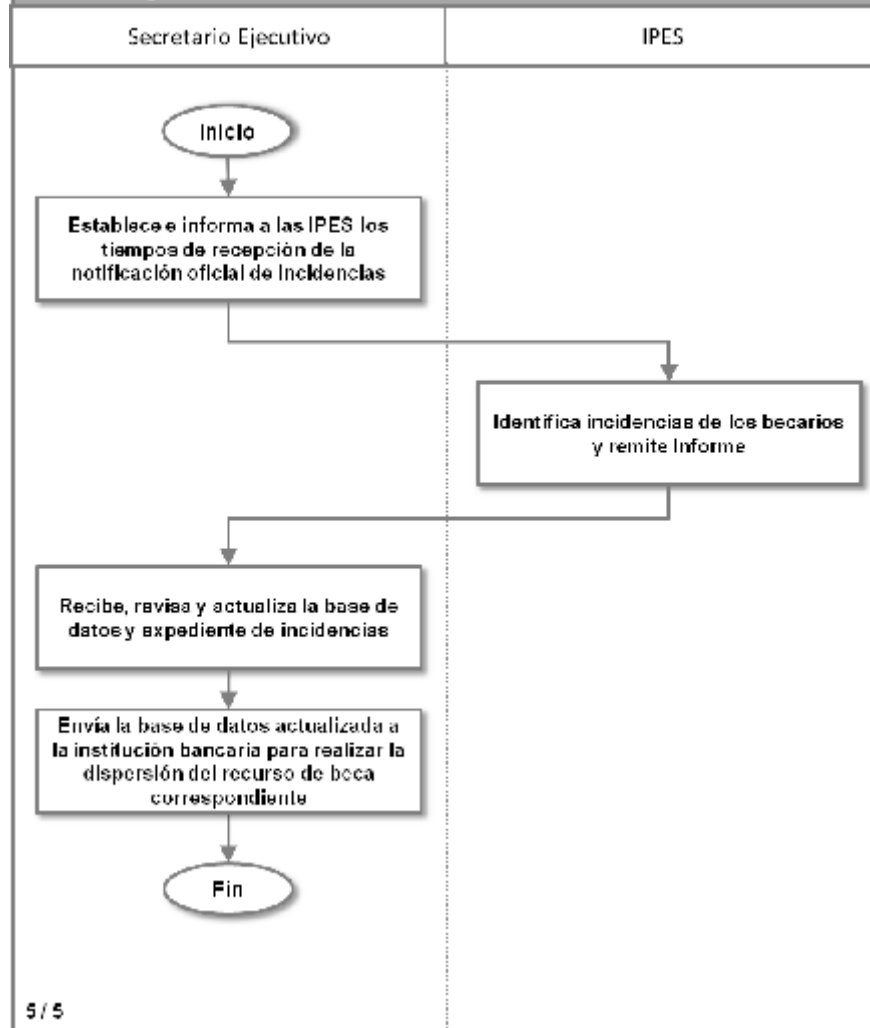

Proceso: Pago mensual de becas mediante el seguimiento de incidencias de los becarios







Anexo 2
FORMATO DESOLICITUD DE BECA

1 / 7





Solicitud de beca		
Mi perfil Cerrar sesión		Ayuda
Datos generales	Características beca	Estudios previos
Socioeconómicas	Datos de la familia	Vivienda
DATOS GENERALES 		
CURP:	<input type="text"/>	1805
FOLIO:	<input type="text"/>	
DATOS GENERALES 		
NOMBRES:	<input type="text"/>	
APELLIDO PATERNO:	<input type="text"/>	
APELLIDO MATERNO:	<input type="text"/>	
FECHA NACIMIENTO:	<input type="text"/>	
EDAD ACTUAL:	<input type="text"/> AÑOS CUMPLIDOS	
SEXO:	SELECCIONA UNA OPCIÓN <input type="text"/>	
ESTADO CIVIL:	SELECCIONA UNA OPCIÓN <input type="text"/>	
ESTADO NACIMIENTO:	PUEBLA	
NACIONALIDAD:	SELECCIONA UNA OPCIÓN <input type="text"/>	
DOMICILIO 		
CALLE Y NÚMERO:	<input type="text"/>	
COLONIA:	<input type="text"/>	
CÓDIGO POSTAL:	<input type="text"/>	
ESTADO:	SELECCIONA UNA OPCIÓN <input type="text"/>	
MUNICIPIO:	SELECCIONA UNA OPCIÓN <input type="text"/>	
LOCALIDAD:	SELECCIONA UNA OPCIÓN <input type="text"/>	
TELÉFONO CON CLAVE LADA A 10 DÍGITOS:	EN CASO DE NO TENER TELÉFONO, PROPORCIONAR EL DE UN FAMILIAR O AMIGO DONDE SE TE PUEDA LOCALIZAR <input type="text"/>	
ESUELA: 		
ESTADO DONDE SE USICA TU ESCUELA:	SELECCIONA UNA OPCIÓN <input type="text"/>	
NOMBRE DE TU ESCUELA:	SELECCIONA UNA OPCIÓN <input type="text"/>	
CARRERA:	<input type="text"/>	
NIVEL EDUCATIVO:	<input type="radio"/> TÉCNICO SUPERIOR UNIVERSITARIO <input type="radio"/> PROFESIONAL ASOCIADO <input type="radio"/> LICENCIATURA	
TURNO:	<input type="radio"/> MATUTINO <input type="radio"/> VESPERTINO <input type="radio"/> NOCTURNO <input type="radio"/> MIXTO	
		<input type="button" value="Guardar"/>

Solicitud de beca				
Mi perfil			Cerrar sesión	
			Ayuda	
				
Datos generales Características beca Estudios previos Socioeconómicas Datos de la familia Vivienda				
CARACTERÍSTICAS BECA 				
¿ESTA ESCUELA FUE TU PRIMERA OPCIÓN? <input type="radio"/> SI <input type="radio"/> NO				
¿QUÉ TAN IMPORTANTES FUERON LOS SIGUIENTES FACTORES PARA QUE ELIJERAS ESTA ESCUELA? 				
ES LA QUE ME GUSTÓ:				
<input type="radio"/> MUY IMPORTANTE	<input type="radio"/> IMPORTANTE	<input type="radio"/> POCO IMPORTANTE	<input type="radio"/> NADA IMPORTANTE	
ES LA ÚNICA DONDE IMPARTEN LA CARRERA QUE QUERÍA:				
<input type="radio"/> MUY IMPORTANTE	<input type="radio"/> IMPORTANTE	<input type="radio"/> POCO IMPORTANTE	<input type="radio"/> NADA IMPORTANTE	
AQUÍ ME ACEPTARON (CON MIS ANTECEDENTES ACADÉMICOS):				
<input type="radio"/> MUY IMPORTANTE	<input type="radio"/> IMPORTANTE	<input type="radio"/> POCO IMPORTANTE	<input type="radio"/> NADA IMPORTANTE	
ES LA QUE QUEDABA CERCA DE MI CASA:				
<input type="radio"/> MUY IMPORTANTE	<input type="radio"/> IMPORTANTE	<input type="radio"/> POCO IMPORTANTE	<input type="radio"/> NADA IMPORTANTE	
ME PERMITE TRABAJAR Y ESTUDIAR:				
<input type="radio"/> MUY IMPORTANTE	<input type="radio"/> IMPORTANTE	<input type="radio"/> POCO IMPORTANTE	<input type="radio"/> NADA IMPORTANTE	
OTORGAN BECAS:				
<input type="radio"/> MUY IMPORTANTE	<input type="radio"/> IMPORTANTE	<input type="radio"/> POCO IMPORTANTE	<input type="radio"/> NADA IMPORTANTE	
EL PRESTIGIO DE LA ESCUELA:				
<input type="radio"/> MUY IMPORTANTE	<input type="radio"/> IMPORTANTE	<input type="radio"/> POCO IMPORTANTE	<input type="radio"/> NADA IMPORTANTE	
EL BUEN NIVEL ACADÉMICO DE LA ESCUELA:				
<input type="radio"/> MUY IMPORTANTE	<input type="radio"/> IMPORTANTE	<input type="radio"/> POCO IMPORTANTE	<input type="radio"/> NADA IMPORTANTE	
¿ANTES DE DECIDIR ESTUDIAR UNA CARRERA SABÍAS DE LAS BECAS PROPONIBLES?				
<input type="radio"/> SI <input type="radio"/> NO				
¿CÓMO TE ENTERASTE DE LAS BECAS PARA ESTE CICLO ESCOLAR?				
- SELECCIONA UNA OPCIÓN -				
¿CUÁL FUE LA RAZÓN MÁS IMPORTANTE PARA QUE SOLICITARAS LA BECA?				
- SELECCIONA UNA OPCIÓN -				
SI OBTIENES LA BECA, TE SERVIRÁ PRINCIPALMENTE PARA:				
- SELECCIONA UNA OPCIÓN -				
Guardar				

C

Solicitud de beca	
Mi perfil Cerrar sesión Ayuda 	
Datos generales Características beca Estudios previos Socioeconómicas Datos de la familia Vivienda	
ESTUDIOS PREVIOS 	
¿BAJES DE CUÁNTOS PERIODOS ESCOLARES CONSTA EL PLAN DE ESTUDIOS DE LA CARRERA QUE VAS A ESTUDIAR?	<input type="radio"/> SI <input type="radio"/> NO
¿CUÁNTOS PERIODOS DE QUÉ TIPO?	<input type="text" value=""/> (SELECCIONA UNA OPCIÓN) ▼
¿EN QUÉ PERIODO ESTÁS INSCRITO?	<input type="text" value=""/> (SELECCIONA UNA OPCIÓN) ▼
¿QUÉ FUE EL PROMEDIO OBTENIDO EN EL CICLO ESCOLAR PREVILO AL QUE VAS A INGRESAR?	<input type="text" value=""/>
¿TIENES ALGUNA MATERIA REPROBADA EN EL CICLO ESCOLAR PREVILO AL QUE VAS A INGRESAR?	<input type="radio"/> SI <input type="radio"/> NO
BACHILLERATO 	
LA ESCUELA DONDE CURSASTE LA MAYOR PARTE DE TUS ESTUDIOS DE BACHILLERATO (PREPARATORIA, VOCACIONAL O EQUIVALENTE) ES:	<input type="radio"/> PÚBLICA (INCLUYE AUTÓNOMAS) <input type="radio"/> PARTICULAR (PRIVADA O DE PAGA)
¿CUÁNTO TIEMPO HACE QUE TERMINASTE EL BACHILLERATO (PREPARATORIA, VOCACIONAL O EQUIVALENTE)?	<input type="text" value=""/> (SELECCIONA UNA OPCIÓN) ▼
ANTES DE ESTUDIAR ESTA CARRERA ¿HABÍAS OBTENIDO ALGUNA OTRA CARRERA DE LICENCIATURA?	<input type="radio"/> SI <input type="radio"/> NO
BECAS ANTERIORES 	
¿HAS ESTADO BECADO ANTERIORMENTE, YA SEA EN PRIMARIA, SECUNDARIA, O BACHILLERATO?	<input type="radio"/> SI <input type="radio"/> NO
¿RECIBISTE ALGUNA BECA EN PRIMARIA?	<input type="radio"/> SI <input type="radio"/> NO
NÚMERO DE AÑOS BECADO	<input type="text" value=""/>
TIPO DE BECA	<input type="text" value=""/> (SELECCIONA UNA OPCIÓN) ▼
¿ALGUNA VEZ RECIBISTE EN PRIMARIA UNA BECA OPORTUNIDADES?	<input type="radio"/> SI <input type="radio"/> NO
¿RECIBISTE ALGUNA BECA EN SECUNDARIA?	<input type="radio"/> SI <input type="radio"/> NO
NÚMERO DE AÑOS BECADO	<input type="text" value=""/>
TIPO DE BECA	<input type="text" value=""/> (SELECCIONA UNA OPCIÓN) ▼
¿ALGUNA VEZ RECIBISTE EN SECUNDARIA UNA BECA OPORTUNIDADES?	<input type="radio"/> SI <input type="radio"/> NO
¿RECIBISTE ALGUNA BECA EN BACHILLERATO (PREPARATORIA, VOCACIONAL O EQUIVALENTE)?	<input type="radio"/> SI <input type="radio"/> NO
NÚMERO DE AÑOS BECADO	<input type="text" value=""/>
TIPO DE BECA	<input type="text" value=""/> (SELECCIONA UNA OPCIÓN) ▼
¿ALGUNA VEZ RECIBISTE EN BACHILLERATO UNA BECA OPORTUNIDADES?	<input type="radio"/> SI <input type="radio"/> NO
¿ACTUALMENTE RECIBES ALGUNA BECA O APOYO DIFERENTE A PRONAMES PARA REALIZAR TUS ESTUDIOS DE NIVEL SUPERIOR?	<input type="radio"/> SI <input type="radio"/> NO
¿QUÉN TE LA PROPORCIONA?	<input type="text" value=""/> (SELECCIONA UNA OPCIÓN) ▼
¿ALGUNA VEZ HAS TENIDO QUE SUSPENDER TUS ESTUDIOS POR 6 MESES O MÁS?	<input type="radio"/> SI <input type="radio"/> NO
¿QUÉ FUE LA RAZÓN DE TU ÚLTIMA SUSPENSIÓN?	<input type="text" value=""/> (SELECCIONA UNA OPCIÓN) ▼
<input type="button" value="Guardar"/>	

Solicitud de beca		Ayuda		SEP	
Mi perfil		Cerrar sesión			
Datos generales		Características beca		Estudios previos	
Socioeconómicas		Datos de la familia		Vivienda	
CARACTERÍSTICAS SOCIOECONÓMICAS					
GENERALES					
¿CUÁL ES EL PRINCIPAL MEDIO DE TRANSPORTE QUE UTILIZAS PARA TRASLADARTE A LA INSTITUCIÓN DONDE ESTUDIAS O VAS A ESTUDIAR?		- SELECCIONA UNA OPCIÓN -			
ACTUALMENTE VIVES EN:		- SELECCIONA UNA OPCIÓN -			
¿TIENE HIJOS?		<input type="radio"/> SI <input type="radio"/> NO			
¿CUÁNTOS?		<input type="text"/>			
¿HAY PERSONAS QUE DEPENDAN ECONÓMICAMENTE DE TI?		<input type="radio"/> SI <input type="radio"/> NO			
¿CUÁNTOS?		<input type="text"/>			
¿HABLA ALGUNA LENGUA INDÍGENA?		<input type="radio"/> SI <input type="radio"/> NO			
¿CUAL?		- SELECCIONA UNA OPCIÓN -			
POR EL LUGAR DONDE NACIÓ SU FAMILIA ¿PERTENECE A UN PUEBLO INDÍGENA?		<input type="radio"/> SI <input type="radio"/> NO			
¿CUAL?		- SELECCIONA UNA OPCIÓN -			
RII LID					
TIENE ALGUNA LIMITACIÓN PARA:		<input type="radio"/> SI <input type="radio"/> NO <input type="radio"/> SI <input type="radio"/> NO <input type="radio"/> SI <input type="radio"/> NO <input type="radio"/> SI <input type="radio"/> NO <input type="radio"/> SI <input type="radio"/> NO <input type="radio"/> SI <input type="radio"/> NO			
¿RECIBES ALGÚN SERVICIO MÉDICO DIFERENCIAL QUE TE OTORGA LA ESCUELA?		<input type="radio"/> SI <input type="radio"/> NO			
RECIBES SERVICIO MÉDICO DE:		<input type="radio"/> SI <input type="radio"/> NO <input type="radio"/> SI <input type="radio"/> NO <input type="radio"/> SI <input type="radio"/> NO <input type="radio"/> SI <input type="radio"/> NO			
INGRESO					
DEPENDES DE:		<input type="radio"/> SI <input type="radio"/> NO <input type="radio"/> SI <input type="radio"/> NO <input type="radio"/> SI <input type="radio"/> NO <input type="radio"/> SI <input type="radio"/> NO			
ESPECÍFICA:		- SELECCIONA UNA OPCIÓN -			

Solicitud de beca	
MI perfil	Cerrar sesión
Ayuda 	
Datos generales Características beca Estudios previos Socioeconómicas Datos de la familia Vivienda	
CARACTERÍSTICAS SOCIOECONÓMICAS 	
DURANTE EL ÚLTIMO MES, ¿HAS TRABAJADO ADEMÁS DE ESTUDIAR?	<input type="radio"/> SI <input type="radio"/> NO
DURANTE EL ÚLTIMO MES, ¿REALIZASTE ALGUNA DE LAS SIGUIENTES ACTIVIDADES?	- SELECCIONA UNA OPCIÓN -
SI TRABAJAS, AYUDAS O REALIZAS ALGUNA ACTIVIDAD QUE TE DA INGRESOS, ¿POR?	- SELECCIONA UNA OPCIÓN -
¿CUÁNTAS HORAS AL DÍA TRABAJAS? (SI NO TIENES HORARIO FIJO, CONSIDERA LAS HORAS QUE TRABAJASTE EL MES PASADO Y HAZ UN PROMEDIO)	- SELECCIONA UNA OPCIÓN -
¿CUÁL ES TU OCUPACIÓN?	
SI TIENE INGRESOS ¿APORTA AL GASTO FAMILIAR?	<input type="radio"/> SI <input type="radio"/> NO
¿ALGUNA VEZ HAS VIVIDO EN ESTADOS UNIDOS?	<input type="radio"/> SI <input type="radio"/> NO
¿CUÁLES ERAN TUS ACTIVIDADES?	- SELECCIONA UNA OPCIÓN -
¿TIENES FAMILIARES EN ESTADOS UNIDOS CON LOS QUE HAYAS VIVIDO ALGUNA VEZ?	<input type="radio"/> SI <input type="radio"/> NO
HACE 5 AÑOS 	
¿VIVÍAS EN OTRO ESTADO?	<input type="radio"/> SI <input type="radio"/> NO
¿CUÁL?	- SELECCIONA UNA OPCIÓN -
¿VIVÍAS EN OTRO MUNICIPIO?	<input type="radio"/> SI <input type="radio"/> NO
¿CUÁL?	- SELECCIONA UNA OPCIÓN -
CUANDO ESTUVISTE ESTUDIANDO EL ÚLTIMO AÑO DE BACHILLERATO (PREPARATORIA, VOCACIONAL O EQUIVALENTE) 	
¿VIVÍAS EN OTRO ESTADO?	<input type="radio"/> SI <input type="radio"/> NO
¿CUÁL?	- SELECCIONA UNA OPCIÓN -
¿VIVÍAS EN OTRO MUNICIPIO?	<input type="radio"/> SI <input type="radio"/> NO
¿CUÁL?	- SELECCIONA UNA OPCIÓN -
Guardar 	

Solicitud de beca

[Mi perfil](#) [Cerrar sesión](#) [Ayuda](#) 

[Datos generales](#) | [Características beca](#) | [Estudios previos](#) | [Socioeconómicas](#) | [Datos de la familia](#) | [Vivienda](#)

DATOS DE LA FAMILIA

¿ALGUIEN DE TU FAMILIA ENVÍA DINERO REGULARMENTE PARA AYUDAR CON LOS GASTOS FAMILIARES? INGRESAR CANTIDAD EN DECIMALES

¿TU FAMILIA ES BENEFICIARIA DEL PROGRAMA OPORTUNIDADES? SI NO

¿CUÁL ES EL NÚMERO DE FOLIO DE OPORTUNIDADES?

¿ALGUNO DE TUS HERMANOS CUENTA CON BECA PRONABES? SI NO

¿CUANTOS?

¿CUÁNTAS PERSONAS HABITAN EN TU VIVIENDA INCLUYÉNDOTE?

HABITANTES

EL PRIMER FAMILIAR QUE DEBES CAPTURAR ES EL JEFE DEL HOGAR. ES IMPORTANTE QUE NO OLVIDES APUNTARTE TU, DEBES PONER EL PARENTESCO DE CADA FAMILIAR RESPECTO AL JEFE DEL HOGAR, ES DECIR QUE ES (FAMILIAR) DEL JEFE DEL HOGAR. RECUERDA GUARDAR INFORMACIÓN CADA UNO DE LOS INTEGRANTES EN LA OPCIÓN GUARDAR FAMILIAR.

 [GUARDAR FAMILIAR](#)

NOMBRE:	APELLIDO PATERNO:	APELLIDO MATERNO:	CUENTA CON IMSS, ISSSTE O SIMILAR? TIENE QUE MARCAR TODAS
<input type="text"/>	<input type="text"/>	<input type="text"/>	IMSS <input type="radio"/> SI <input type="radio"/> NO
SEXO:	EDAD (AÑOS CUMPLIDOS):	PARENTESCO CON EL JEFE DEL HOGAR:	ISSSTE <input type="radio"/> SI <input type="radio"/> NO
SELECCIONE <input type="text"/>	<input type="text"/>	-SELECCIONE- <input type="text"/>	PEMEX <input type="radio"/> SI <input type="radio"/> NO
ESTADO CIVIL:	¿HABLA ALGUNA LENGUA INDÍGENA?	¿QUÉ ACTIVIDAD REALIZÓ EL MES PASADO?	SEDENA <input type="radio"/> SI <input type="radio"/> NO
-SELECCIONE- <input type="text"/>	<input type="radio"/> SI <input type="radio"/> NO	-SELECCIONA UNA OPCIÓN- <input type="text"/>	SEMAR <input type="radio"/> SI <input type="radio"/> NO
¿CUÁNTO RECIBO POR SU TRABAJO EL MES PASADO? (SIN DECIMALES)		¿CUÁL FUE EL ÚLTIMO NIVEL Y GRADO QUE APROBÓ EN LA ESCUELA?	SEGURO POPULAR <input type="radio"/> SI <input type="radio"/> NO
\$ <input type="text"/> .00		-SELECCIONA UNA OPCIÓN- <input type="text"/>	
EJEMPLO: 2000		GRADO:	
		<input type="text"/>	
		0 EJEMPLO: 2	

RECUERDE QUE ESTE CAMPO NO DEBE ESTAR VACÍO.

Solicitud de beca

Mi perfil [Cerrar sesión](#) [Ayuda](#) 

[Datos generales](#) |
 [Características beca](#) |
 [Estudios previos](#) |
 [Socioeconómicas](#) |
 [Datos de la familia](#) |
 [Vivienda](#)

DATOS SOBRE VIVIENDA 

¿CUÁNTOS CUARTOS TIENE EN TOTAL LA VIVIENDA DONDE VIVE TU FAMILIA CONTANDO LA COCINA?:

¿CUÁNTOS CUARTOS DE ESA VIVIENDA SE UTILIZAN PARA DORMIR?:

¿CUÁNTOS CUARTOS DE BAÑO TIENE LA VIVIENDA DONDE HABITA TU FAMILIA?:

¿DE QUÉ MATERIAL ES LA MAYOR PARTE DEL PISO DE ESA VIVIENDA?:

LA VIVIENDA TIENE:

LA VIVIENDA CUENTA CON:

DE LOS SIGUIENTES OBJETOS ¿CÓMO LAS HAY EN SU CASA?

LAVADORA DE ROPA	<input type="radio"/> SI	<input type="radio"/> NO
ESTUFA DE GAS	<input type="radio"/> SI	<input type="radio"/> NO
SERVICIO DE TV POR CABLE O ANTENA	<input type="radio"/> SI	<input type="radio"/> NO
REFRIGERADOR	<input type="radio"/> SI	<input type="radio"/> NO
CALENTADOR DE AGUA	<input type="radio"/> SI	<input type="radio"/> NO
TELÉFONO FIJO	<input type="radio"/> SI	<input type="radio"/> NO
VÍDEO O DVD	<input type="radio"/> SI	<input type="radio"/> NO
COMPUTADORA	<input type="radio"/> SI	<input type="radio"/> NO
INTERNET	<input type="radio"/> SI	<input type="radio"/> NO
AUTO, CAMIONETA O PICKUP	<input type="radio"/> SI	<input type="radio"/> NO
TELÉFONO CELULAR	<input type="radio"/> SI	<input type="radio"/> NO

PRONABES 
PROGRAMA NACIONAL DE BECAS PARA LA EDUCACIÓN SUPERIOR

SECRETARÍA DE EDUCACIÓN PÚBLICA

POR ÚLTIMO, INDICAMOS EL TIPO DE BECA DE TU SOLICITUD: NUEVA RENOVACIÓN

OBSERVACIONES:

EL PROGRAMA NACIONAL DE BECAS PARA LA EDUCACIÓN SUPERIOR TIENE COMO UNO DE SUS OBJETIVOS EL PROFICAR QUE ESTUDIANTES EN SITUACIÓN ECONÓMICA ADVERSA PERO CON DESEOS DE SUPERACIÓN PUEDAN CONTINUAR CON SU FORMACIÓN ACADÉMICA EN EL TIPO EDUCATIVO SUPERIOR, POR LO QUE SI CONSIDERAS QUE TU SITUACIÓN ECONÓMICA REQUIERE DE ESTE APOYO REGÍSTRATE PARA QUE TU INFORMACIÓN SEA EVALUADA Y QUE PUEDAS INGRESAR A ESTE PROGRAMA.

ANEXO 3

ESQUEMA DE CONTRALORIA SOCIAL

PROGRAMA NACIONAL DE BECAS Y FINANCIAMIENTO (PRONABES)

CONTENIDO

PROMOCION Y OPERACION DE LA CONTRALORIA SOCIAL EN EL PROGRAMA NACIONAL DE BECAS Y FINANCIAMIENTO (PRONABES)

PRESENTACION

INSTRUMENTACION DE LA CONTRALORIA SOCIAL EN EL PRONABES

ESQUEMA DE CONTRALORIA SOCIAL

DIFUSION

CAPACITACION Y ASESORIA

SEGUIMIENTO

ACTIVIDADES DE COORDINACION

PROMOCION Y OPERACION DE LA CONTRALORIA SOCIAL EN EL PROGRAMA NACIONAL DE

BECAS Y FINANCIAMIENTO (PRONABES)

1. PRESENTACION

En el Plan Nacional de Desarrollo 2007-2012, se establece que la política social es una estrategia para lograr el desarrollo social y el bienestar de los mexicanos a través de la igualdad de oportunidades; en este contexto, se reconoce a la educación como una estrategia fundamental para estimular el crecimiento económico, mejorar la competitividad y el nivel de vida de los mexicanos.

En el año 2001, el Gobierno Federal, a través de la Secretaría de Educación Pública y en coordinación con los gobiernos de los estados y las Instituciones Públicas de Educación Superior (IPES), establecieron el Programa Nacional de Becas y Financiamiento (PRONABES), creado con el propósito de que una mayor proporción de jóvenes en condiciones económicas adversas accedan a los servicios públicos de educación superior, y con ello puedan iniciar, continuar o concluir sus estudios superiores, dentro de los programas de técnico superior universitario, licenciatura y profesional asociado.

2. INSTRUMENTACION DE LA CONTRALORIA SOCIAL EN EL PRONABES

La puesta en operación de acciones de Contraloría Social, contribuirá a lograr la participación social en las actividades de verificación de la ejecución del Programa, la correcta aplicación de los recursos públicos asignados al mismo y al cumplimiento de las metas, promoviendo la transparencia y el combate a la corrupción en la gestión pública. Con la promoción de la participación social en actividades de control y vigilancia, se estimulará el fortalecimiento de las medidas institucionales para el mejoramiento operativo y la rendición de cuentas a la ciudadanía.

La normatividad vigente en materia de transparencia, indica que las acciones de control, vigilancia y evaluación de los Programas Sociales son también una responsabilidad de la población (padres de familia, estudiantes, docentes, organizaciones de la sociedad civil, entre otros); de ahí la importancia de conformar comités de Contraloría Social que no sólo cumplan con las acciones antes indicadas, sino que también proporcionen información oportuna y fidedigna de los objetivos, normas y procedimientos de los Programas Sociales. Es por ello que el PRONABES se suma a este mecanismo de control ciudadano al poner en marcha los CCS.

Los CCS del PRONABES buscan contribuir a lograr los objetivos de participación responsable de los beneficiarios, a promover el establecimiento de mecanismos de información y atención a la población, mediante un sistema donde se expresen reconocimientos, quejas y denuncias para mejorar la operación del Programa, corregir las posibles desviaciones detectadas y contribuir con ello a incrementar la confianza de la ciudadanía en las acciones de los gobiernos Federal y Estatales.

Los Comités de Contraloría Social Estatales podrán constituirse de la manera en que se considere más conveniente según las capacidades de organización y ejecución de cada entidad pudiendo ser por Institución Pública de Educación Superior, por región, por subsistema educativo o por área del conocimiento, procurando cubrir todas las Instituciones Públicas de Educación Superior que participan en el programa.

En el caso de los Comités de Contraloría Social Institucionales del PRONABES (UNAM, IPN, UPN, ENAH, ENBA, UAM, DGEST, DGENAM), deberán constituirse por plantel o bien por escuela o facultad.

El total de Comités de Contraloría Social a constituir en cada Entidad o Institución Federal deberá ser al menos un número igual al 40% del total de las Instituciones Públicas de Educación Superior en el estado o de los planteles o facultades en el caso de Instituciones Federales.

El Responsable Operativo del PRONABES otorgará asesoría y apoyo para todas las actividades de Contraloría Social, mismas que deberán ser registradas en el Sistema Informático de Contraloría Social (SICS) que proporciona la SFP: <http://uorcs.funcionpublica.gob.mx/SICS>.

Para la puesta en marcha, operación y consolidación de las acciones del Programa de Contraloría Social del PRONABES, la Coordinación Nacional instrumentó las siguientes estrategias:

· Difusión

· Capacitación y Asesoría

· Seguimiento

3. ESQUEMA DE CONTRALORIA SOCIAL

Para desarrollar las acciones de Contraloría Social en el Programa, es necesario seguir el procedimiento que a continuación se describe:

3.1 DIFUSION

La Coordinación Nacional del PRONABES informó a las entidades federativas y a las IPES Federales participantes en el Programa, de los requerimientos para la operación de la Contraloría Social, en particular del Acuerdo por el que se establecen los Lineamientos para la Promoción y Operación de la Contraloría Social en los Programas Federales de Desarrollo Social.

Para difundir la información relativa al PRONABES y la Contraloría Social, la CNPRONABES ha diseñado un tríptico que se encuentra publicado en la página electrónica del PRONABES (<http://www.pronabes.sep.gob.mx>) que se imprimió y distribuyó en todas las entidades federativas e IPES Federales, para coadyuvar con ello al cumplimiento de las acciones de promoción, capacitación y asesoría de los y las integrantes de los Comités de Contraloría Social (CCS).

3.2 CAPACITACION Y ASESORIA

Para que las funciones de Contraloría Social tengan el resultado que se espera, se ha iniciado desde el año 2008, una serie de acciones de capacitación a nivel nacional, dirigidas a los servidores públicos que participan en la Contraloría Social del PRONABES, y por su intermedio, a los integrantes de los Comités de Contraloría Social y a la población beneficiaria.

Los Titulares de los Sectores Educativos Estatales, conjuntamente con los Rectores o Directores Generales de las instituciones participantes se encargarán de organizar la constitución de los Comités de Contraloría Social, previo acuerdo con los Responsables Operativos de los PRONABES Estatales.

Asimismo, la CNPRONABES, con la colaboración de la SFP y, en su caso con el Organismo Estatal de Control y Vigilancia, capacitará en materia de Contraloría Social a los Responsables Estatales e Institucionales del PRONABES quienes, a su vez, replicarán esta capacitación a los integrantes de los CCS. De la misma manera, las Representaciones Estatales del PRONABES y los gobiernos estatales e instituciones participantes, proporcionarán la asesoría y herramientas necesarias para que los CCS realicen adecuadamente sus actividades de supervisión y vigilancia y tengan los elementos necesarios para el correcto llenado de las Cédulas de Vigilancia y elaboración del Informe Anual.

Los Responsables Operativos Estatales/Institucionales del PRONABES, fungirán también como Responsables de Contraloría Social en el Estado/Institución (RCSE), y junto con las IPES participantes tendrán a su cargo el apoyo a la operación de los CCS.

Contenidos

La capacitación de los servidores públicos y de los CCS tratará, al menos, los siguientes temas:

Lineamientos para la Promoción y Operación de la Contraloría Social en Programas Federales de Desarrollo Social.

Reglas de Operación vigentes del Programa Nacional de Becas y Financiamiento (PRONABES).

Guía Operativa de Contraloría Social del PRONABES 2011.

Características, objetivos, requisitos para ser beneficiario(a) del PRONABES, criterios de selección, montos de apoyo y causas de suspensión para que la población beneficiada pueda evaluar la operación del PRONABES conforme lo señala la normatividad vigente en la materia.

Características y procedimientos de atención a quejas y denuncias por parte de la población beneficiaria.

Medios

La Coordinación Nacional del PRONABES ha propuesto materiales didácticos que puedan ser utilizados en la capacitación de los servidores públicos y Comités de Contraloría Social, los cuales se encuentran disponibles tanto en la página electrónica del PRONABES como en el SICS, éstos son:

Documento de Apoyo A. Plan de Capacitación.

Documento de Apoyo B. Guión para la Capacitación.

Documento de Apoyo C. Cuaderno de trabajo.

3.3 SEGUIMIENTO

Es responsabilidad de los PRONABES Estatales, de las IPES Federales participantes y de los integrantes de los CCS, el seguimiento a las acciones de Contraloría Social y sus resultados; de igual forma, es responsabilidad de los integrantes de los CCS, el llenado de al menos una Cédula de Vigilancia y del Informe Anual, con el propósito de demostrar en éstos las actividades de seguimiento, supervisión y vigilancia.

Una vez que los Comités hayan cumplido con sus actividades, entregarán a los RCSE las Cédulas de Vigilancia para que éstos a su vez procedan a la captura de los datos en el SICS, <http://uorcs.funcionpublica.gob.mx/SICS> diseñado por la SFP para tal efecto. Dichas Cédulas de Vigilancia serán consideradas por los Comités para la elaboración de sus Informes Anuales.

En el caso de existir quejas o denuncias, representantes de los CCS o beneficiarios podrán presentarlas a los responsables del Programa en la entidad, así como a las instancias estatales y federales encargadas de atender estos temas.

La CNPRONABES dará seguimiento al cumplimiento de actividades mediante las siguientes herramientas:

- Minutas
- Informes de Avances
- Registro de Quejas, Denuncias y Peticiones
- Cédulas de Vigilancia
- Informe Anual
- Visitas Estratégicas de Asesoría y Supervisión

Dado que el PRONABES opera por ciclo escolar, las fechas de entrega de las Cédulas de vigilancia se detallan a continuación:

Informe	Periodo	Fecha de entrega	Tipo de Informe
1o. trimestre	Septiembre-Noviembre	Primeros 10 días hábiles de Diciembre	Cédula
2o. trimestre	Diciembre Febrero	Primeros 10 días hábiles de Marzo	Cédula
3o. trimestre	Marzo - Mayo	Primeros 10 días hábiles de Junio	Cédula
4o. trimestre	Junio - Agosto	Primeros 10 días hábiles de Septiembre	Cédula
Informe Anual	Diciembre	Primeros 10 días hábiles de Enero	Anual

4. ACTIVIDADES DE COORDINACION

La CNPRONABES ha ratificado oficialmente el compromiso de apoyar las funciones de promoción que establecen los Lineamientos para la promoción y operación de la Contraloría Social en los programas federales de desarrollo social, con cada uno de los Responsables de los PRONABES Estatales e Institucionales. Estas actividades corresponderán a la difusión, capacitación, asesoría, captación de cédulas e informes y la captura en el SICS, proporcionado por la Secretaría de la Función Pública.

ANEXO 4

INFORME FINANCIERO DE FIDEICOMISOS

		FORMATO DE INFORMACIÓN FINANCIERA TRIMESTRAL			
		Estado o Institución			
		Período			
Disponibilidad al inicio del período que se reporta	<input type="text"/>	Activo total	<input type="text"/>	Transferencias (Becas pagadas)	<input type="text"/>
Ingresos Federales (aportaciones de PRONABES)	<input type="text"/>	Pasivo total	<input type="text"/>	Gastos de administración	<input type="text"/>
Ingresos Estables p/o Instituciones	<input type="text"/>	Patrimonio	<input type="text"/>	Honorarios	<input type="text"/>
Remesas financieras	<input type="text"/>			Total de egresos	<input type="text"/>
Total de ingresos	<input type="text"/>			Resultado del período	<input type="text"/>

Recursos asignados en este período: S <input type="checkbox"/> NO <input type="checkbox"/>	Última fecha de actualización: <input type="text"/>					
Estados financieros declarados: S <input type="checkbox"/> NO <input type="checkbox"/>						
Estado Financiero Declarado por: <input type="text"/>	Sesión del Comité Técnico: S <input type="checkbox"/> NO <input type="checkbox"/>					
Fecha de la última sesión del Comité: <input type="text"/>						
<table border="1" style="width: 100%; border-collapse: collapse;"> <tr> <th style="background-color: #d3d3d3;">RESPONSABLE DE LA INFORMACIÓN</th> </tr> <tr> <td> NOMBRE: _____ CARGO: _____ TELÉFONO (D) / EXTENSIÓN: _____ CORREO ELECTRÓNICO: _____ </td> </tr> <tr> <th style="background-color: #d3d3d3;">DATOS REQUERIDOS</th> </tr> </table>	RESPONSABLE DE LA INFORMACIÓN	NOMBRE: _____ CARGO: _____ TELÉFONO (D) / EXTENSIÓN: _____ CORREO ELECTRÓNICO: _____	DATOS REQUERIDOS	<table border="1" style="width: 100%; border-collapse: collapse;"> <tr> <th style="background-color: #d3d3d3;">OBSERVACIONES</th> </tr> <tr> <td style="height: 100px;"> </td> </tr> </table>	OBSERVACIONES	
RESPONSABLE DE LA INFORMACIÓN						
NOMBRE: _____ CARGO: _____ TELÉFONO (D) / EXTENSIÓN: _____ CORREO ELECTRÓNICO: _____						
DATOS REQUERIDOS						
OBSERVACIONES						

* Los estados de PRONABES deben ser elaborados, siendo responsable una vez al año por los Órganos Internos de Control, Estables y/o Instituciones, y por los rectores o quienes que a ellos faculte, en el formato designado.

ANEXO 5 SEGUIMIENTO DE BECAS PAGADAS

FORMATO DE SEGUIMIENTO DE BECAS PAGADAS

Estado o Instituto de
C.C.O. ESCUELAR 2005-2010



Salidas de dinero de pago a Fideicomiso		Becas (COP) pagadas por la Fideicomiso			Total de Becas Pagadas por la Fideicomiso		
Fecha	Nº de Beca	Valor	Fecha	Monto	Fecha	Monto	(= 6.2)
		0.00		0			0.00

Entradas	
G.F.	0.00
Por Beca	0.00
Total	0.00
(C. 5992) - 30.35	1.30
Total B.	0.00

OBSERVACIONES